臺灣日日新報　夕刊
一月十九日
夕刊定價一部二錢
編輯兼發行人 佐々木
發行所 臺灣日日新報社
基隆支局　臺中支局　臺南支局　花蓮港支局　大阪支局　東京支局

小兒牛乳　電話 2033・5008

新内閣の財經策
デフレ政策に轉換か

【東京十九日發同盟】米内新内閣は組閣當初において確固不動の事變處理の外は特に内政問題の處理に施政の重點を置く旨を言明し、現下の重要問題たる米、石炭、木炭、電力などの經濟問題に關しては如何なる方策が採られるかは未だ正式には表明されてゐないが、經濟閣僚就任當時の聲明に依れば

島田農相 は米出廻り促進のため出荷奨勵金の必要を説き

勝遞相 は石炭增産を圖るため增産奨勵金を交付すべき旨を主張、これに對し

櫻内藏相、藤原商相 はともに購買力吸收低物價政策の堅持遂行を現内閣經濟政策の使命としてをり、陸相、海相などの主張と根本的に一致してゐないものゝあり

これ等の諸問題が如何に解決せられるかは現内閣の財經方策の傾向を示すものとして各方面より多大の關心が拂はれてゐる、しかして櫻内藏相としては低物價政策、購買力吸收を至上の命題として、この線に沿つて明年度豫算の施行並に諸種の經濟政策の實施に當らんとしてゐるから、結局補助金政策、奨勵金政策は極めて特殊の物品に局限され、生産增加を期待しつゝも可及的デフレ政策に轉換へるのではないかと見られる

話題はインフレ抑制
本年初の銀行信託懇談會

【東京十九日發同盟】日銀では十八日午後本年初の銀行信託懇談會を開催、大藏省側より櫻内新藏相、入間野銀行局長等臨席、櫻内藏相の新任挨拶に續いて結城日銀總裁より金融機關に對し一層の協力を要望する挨拶を行ひ、次いで津島副總裁より越年後の金融情勢は大體順調であると年末年始の金融報告をなした後懇談に入つたが話題はインフレ抑制策としての民間過剩購買力吸收問題に集中され市中金融機關の綜合的意見としては一度撒布された資金は兎角吸收され難いから抜本的方策としては政府の財政支出公債發行額を漸減する外なしと云ふに一致し、櫻内藏相に對し百二億尨大豫算の削減に關し善處方を要望、これに對し藏相は

豫算再編成は技術的關係から見ても困難だが豫算實行に當つては諸經濟事情を十分考慮し可及的にこれを節減する心構へをもつて進む意向である

と言明した

けふ興亞院會議

【東京十九日發同盟】米内首相は十六日組閣第一聲において支那事變の處理は既定方針に則り今後支那新中央政府の成立發展を全幅的に支援する旨を明言したが、汪精衛、王克敏、梁鴻志三巨頭の會見が近く青島において開催されることに確定したので政府は十九日午後二時半より首相官邸に新内閣に依る第一回の興亞院會議を開催し、總裁米内首相を初め副總裁有田外相、畑陸相、吉田海相、櫻内藏相出席、更に南京の興亞院連絡部長官會議に出席した柳川興亞院總務長官を迎へて詳細に現地情勢報告を聽取し新政權工作に對する我方今後の方策につき協議を重ねることとなつた

青島會談を開催（一月下旬）

【上海十八日發同盟】汪精衛氏は去る十五日附をもつて臨時政府行政委員長王克敏、維新政府行政院長梁鴻志の兩氏に對して通電を發し、中央政治會議の組織その他新中央政府樹立に關する重要事項協議のため一月下旬青島に參集されたき旨を要請した、今回の青島會談は新中央政府樹立工作の區切りとも云ふべく、汪氏は右會談後引續き臨時政府、維新政府以外の各黨各派にも同樣呼びかける筈で、新政權工作今後の進展は頗る期待されてゐる

新舊大臣の事務引繼　（上）は商工新舊大臣　（中）は文部新舊大臣　（下）は遞信新舊大臣

加藤公使東上

【上海十九日發同盟】駐支公使加藤外松氏は中央部との事務打合せのため十九日午前十時五十五分上海より來福機午後一時四十分雁ノ巣着東上した

政務官割當決定
來週早々人選を終る

【東京十九日發同盟】政務官銓衡につき十九日閣議開會に先立ち櫻内、勝、島田、松野各政黨出身閣僚並に貴族院出身の兒玉内相は首相官邸において協議の結果、政民小倉派及び貴族院より銓衡すべき政務官の各派割當を民政黨十一名、政友中島派六名、政友久原派五名、小倉派一名、貴族院三名とすることに意見の一致を見これを米内首相に報告、小倉派の一名は參與官とし尚政民兩黨は夫々出身閣僚を通じて總裁に人選を一任、小倉派は石渡書記官長が、貴族院は兒玉内相が各方面に當り來週早々人選を終へ正式決定を見る豫定である

定例閣議

【東京十九日發同盟】十九日定例閣議は午前十時三十分より首相官邸に開會、米内首相以下全閣僚出席、先づ内務、司法兩省人事を決定後、首相より別項の如く政務官割當更新について諒解を求め、次いで二十日の閣議はこれを取止め、來る二十二日より二十四日まで三日間に亘り臨時閣議を開き新内閣の重要政策の審議を行ひ併せて從來の懸案事項も解決することに申合せ正午散會した

警視總監以下の異動

【東京十九日發同盟】警視總監、警保局長の後任並にこれに伴ふ異動は十九日の閣議で決定し同日午後發令された

任警視總監　安倍源基
土木局長　山崎巖
任警保局長
石川縣知事　成田一郎
任土木局長
山梨縣知事　土居章平
任石川縣知事
神奈川縣總務部長　安岡正光
任山梨縣知事
警視總監　池田清

司法次官決定

【東京十九日發同盟】岩村司法次官の檢事總長就任に伴ふ後任補充は十九日の閣議に附議、御裁可を仰ぎ左の如く發令された

任司法次官（一等）　長崎控訴院長判事　三宅正太郎

なほ長崎控訴院長の後任は三宅新次官の着任を俟つて發令される

首相秘書官任命

【東京十九日發同盟】十九日發令
任内閣總理大臣秘書官　内務事務官　高橋貢

人事

▲二荒芳徳伯（大日本少年團聯盟理事長）二十日富士丸で來臺（鐵道ホテル）
▲相馬半治氏（明治製糖社長）廿七日來臺の由

ハル長官の回答
我方の提案に對して

【ワシントン十八日發同盟】政府筋の語るところによれば堀内駐米大使が昨年末ハル國務長官に對し日米通商條約の失效を控へ兩國間に新通商條約締結に關する交渉が行はれる間の暫定措置として「暫定協約」を含んだ暫定協定の締結を提案した模様であるがこれに對しハル長官は何等公式の具體的回答を與へず、唯この問題は全般的な日米兩國關係調整に關するグルー米大使と日本外務當局の會談の結果に依つて決定したい旨答へたと言はれる

米海軍大擴張案を一擧八億弗に縮減
各方面の反對に會つて

【ワシントン十八日發同盟】アメリカ議會を賑はしてゐる總額十三億弗に上るアメリカ海軍擴張法案は各方面より猛烈な反對を受けてゐるが、ヴィンソン下院海軍委員長は反對が意外に猛烈なのに鑑み十八日下院に對し十三億弗より驅逐艦三十四隻分の經費九億弗を一擧減額し八億弗に縮減する提案を行つた

ヴィ委員長の談

【ワシントン十八日發同盟】アメリカ海軍大擴張案は議會において喧々たる反對の声が揚つてゐるがヴィンソン下院海軍委員長はこれに鑑み十八日總額十三億弗に上る海軍大擴張案を一擧に八億弗に減額するやう提案した、ヴィンソン委員長の説明に據れば原案の建艦總數七十七隻は四十一隻に總噸數も亦四十万噸から二十一万八千噸に夫々縮減するものであるが同委員長は十八日新提案に關聯して左の如く語つた

今回の新提案によつても二万五千噸級航空母艦三隻、大型巡洋艦數隻（各八千五百噸級四隻）及び潜水艦二十四隻の建艦を含んでゐるが、建造艦艇の的確な要數、排水量、武裝その他詳細は議會の承認を得た總噸數の範圍内において海軍當局の自由裁量に委すことになつてゐる、而してこの新提案は常識上建艦案を最も有效に處理し得る程度に引下げたものである、海軍當局はその希望する建艦計畫全部につき本議會の承認を得て置きたいと考へてゐるやうだが現實の建艦能力以上の尨大な計畫を前以つて承認して置くことは賢明な道ではない、驅逐艦の建造を中止したことは既に三十六隻の驅逐艦代艦建造を承認されてをり今後二年間毎年十二隻づつを建造し得ることによるもので、これにより海軍の國防計畫に齟齬を來すやうなことはあるまい

留任を懇請
首相、各參議と會見

【東京十九日發同盟】米内首相は十九日午前九時首相官邸に安保參議、同三十分末次參議の來邸を求め、夫々約三十分間に亘つて參議留任を要請したが、更に午後二時半より荒木、松岡、郷、池田、松井、勝田、久原、小泉各參議と懇談の筈

華中航運會社の支那出資を決定

【南京十八日發同盟】日支合辦華中航運株式會社は近く成立を見ることとなり、同社の支那側現物出資に關する費用、委員會の組織權限は十七日維新政府交通部會議で次の如く決定した

一、現物出資、評價委員會は交通部内に設け委員は維新政府が任命す
二、委員會の委員は九名、内一名を委員長とす
三、委員は維新政府官吏及び關係者中より選任す
四、委員長に交通部長江洪杰氏を任命す

尚同社は資本金三千万円、内訳は支那側一千六百万円、日本側一千四百万円で社長は支那側から、副社長は日本側から選任することになつてゐる

蔣介石重慶に歸還

【香港十八日發同盟】重慶來電によれば過般桂林に赴き在中の蔣介石は昨十七日急遽重慶に歸還した右は重慶政府首腦の要請に依るもので左の二大重要問題に對する重慶政府の態度を最後決定するためと見られる

一、中國共產黨の要求にかゝる第八路軍及び附屬部隊の擴張並に新疆省に新軍政機關の設置
二、汪精衛氏の新政權樹立に關する問題

長江下流の討伐狀況

【上海十八日發同盟】長江下流方面皇軍諸部隊は一月初めより引續き江南、江北の各地に蠢動を續ける敗殘兵匪に對し掃蕩を續けてゐるが、最近の討伐狀況左の如し

一、三角地帶方面、田村、門田、大野、樹下、斎藤、片倉の諸部隊は六日より十五日までの間に各地の敗殘兵匪を討伐し、遺棄死體百六十、捕虜二十七、鹵獲品重機一、輕機二十七を得た
一、寺尾、高木、鈴木の各部隊は七日より十五日までの間に九江西方沙河山を初め附近各地の殘敵を掃蕩、遺棄死體百五十、重機七、鹵獲品多數を得た　一方陸鷲今田大尉の〇〇機は地上部隊に協力多大の損害を與へた
一、蘇州附近を警備し同地西北方より二十里の地點に陣地を構築しつゝあつた第二十八師の一部及び第五旅團を殲滅すべく四日掃蕩攻撃を開始した〇〇部隊は敵の重要陣地大蜀山を急襲、敵約二十を殲滅した
一、湖口方面警備隊は十五日安慶附近に蠢動する敵部隊の主力を奇襲し大損害を與へた

南疆地區の肅清進捗

【大同十八日發同盟】嚴冬季攻勢の匪賊的敗退を機會に蒙疆南疆地區一帶の抜本塞源的肅清を斷行すべく晉北自治政府では本年初頭を期し蒙疆警察隊と皇軍各部隊と協力して前後果敢な討伐を開始するとともに大々的宣撫工作を實行しつゝあり、討伐行動に於ては去る七日雁門山の戰鬪を手始めに數回に亘る戰鬪で匪賊二百を急襲、遺棄死體百十五に達する等の戰果を收める等その活躍目覺ましいものがあり、一方宣撫工作に於ては車道口で貧民救恤の三百袋を給與する等も著しく進捗し、自動車道路新設に至つては南方の要路となる調査區に諸條件を完了し早急を期して着工の豫定であり、これに並行して各種建設の實施に共榮圏地としての不動の態勢を整へることとなつた

◇…無絃琴…◇

ソ聯軍が、フィンランドとの戰爭で意外に失敗を續け敗戰の實例も相當にあり大體に旗色が悪い模樣である。「こんな筈では無かつた」とはソ聯政府が第一に慨いてゐる此の頃の感想だらう▲吾々日本人に取り此のソ芬戰爭の成行が、特に興味深く感ぜられるといふ點は、芬蘭人が東洋人であり其の血をひいてゐるといふこと及び現に芬蘭人が歐洲に在りながらフィン族といふ東洋民族である事を矜とし武勇と不撓不屈の精神に燃え立つてゐることである▲今日芬蘭の人口は四百万くらゐだが、民族的に外國系の者は十一パーセントに過ぎず、他は悉くフィン族又はその同族であるラップ族である。芬蘭軍が意外に底力を持つて強いのも故なきにあらずである▲此のフィン族の起源は、紀元五世紀頃アッチラ大王がシベリアのウラル、アルタイ山脈中から興り、遠く歐洲まで征服した當時に遡つて居り、歐洲へ征め入つたフィン族は其の血を今の洪牙利やエストニア、フィンランド等の地に殘し、中でも芬蘭はフィン族の名を取つて國名とした程だ、其の言葉も洪牙利のマジャル語、エストニア語に似て居り、ソ聯邦の首都モスクワの名もフィン語の「濁つた水」から出てゐると云はれてゐる▲斯ういふ譯で、ソ聯は東方に日滿と睨み合ひ、西へ向つたが、芬蘭と取組んで見るに至つて歐洲の地でも東洋民族のフィン族と打つかり今日の樣な見惨めな結果を見てゐるといふ次第で實に妙な廻り合せである▲ソ聯邦と芬蘭とは、外形的には大人と子供、横綱と幕下との角力くらゐであるが、その民族力、恐るべき愛國心に至つては遙に幕下に向の利をおさめてゐるだけに一寸近い角力なか〳〵見物が崇い。

三國志 (110)
（出盧の巻）
吉川英治作　矢野橋村畫

呂布（三）

——けれど、董卓の野望は、丁原に反對されたぐらゐで、決して挫みはしなかつた。

大饗宴の席は一時、そんなことで白け渡つたが、酒杯の交歡が一しきりあると、董卓は又起つて、

『最前、余の述べたところは、おそらく諸君の意中であり、天下の公論と思ふが、何うだらう』

と、重ねて糺した。

すると、席にあつた中郎將盧植が率直に、彼を意見した。

『もうお止めなさい。餘り我意を押しつけようとなさると、天子の廢立に名分をかりて、董公御自身が、簒奪の肚があるのではないかと人が疑ひます。昔、殷の太甲無道であり、伊尹これを桐宮に放ち、漢の昌邑が王位に昇つて――』

何か、故事をひいて、學者らしく諫言しかけると、董卓は、

『だまれつ。だまれつ。——皆も血祭りに首を出したいのか』

と激怒して、閣圍の武將を顧み、

『彼を斬れつ。斬つちまへ。斬らんかつ』

と指さし、罵へた。

けれど、李儒は、押止め、

『いけません』

と、云つた。

『盧植は海内の學者です。中郎將としてよりも、大儒として名が知られてゐます。それを董卓が殺したと天下へ聞えることは、民の不徳になります。御短慮です』

『では、追つ拂へつ』

董卓は、又つづけさまに咬號した。

『官職を引つ剝いでだぞ。——盧植を官に留めうと云ふ者はおれの對手だ』

もう、誰も止めなかつた。

盧植は席を逐はれた。この日から先、彼は世を見限つて、上谷の隱野にかくれてしまつた。

それは常々、嘆聲もこんなふうで、殺伐な酒宴となつてしまつた。帝位廢立の議は、又の日にしてと、百官は逃げ腰に閣門の座を強いて起つて拔けた。

司徒王允なども、眞つ先に孤影悄然歸つた。董卓はなほ、丁原の反對に根をもつて、轅門に待ちうけて彼を斬つて捨てんと、劍を按じてゐた。

ところが、

最前から轅門の外に、黒馬に跨り、手に方天戟をひつ提げ、頻と歸る客を物色したり、門内を窺つたりしてゐる風采非凡な若者がある。

ちらと董卓の眼に止まつたので彼は李儒を呼んで、訊ねた。

『あれですよ、最前、丁原のうしろに突つ立つてゐた男は』

『あれか。はてな、身裝が違ふが』

『武裝して出直して來たんでせう。怖ろしい奴です。丁原の養子で、呂布といふ人間です。五原郡（山西省、北部）の生れで、字は奉先、司馬の選者で天下無雙と聞えてゐます。あんな奴に關はつたら大事ですよ。避けるに如くなし。見ぬ振をしてゐるに限ります』

聞いてゐた董卓は、遂に恐れをこんでしまつた。

重ね〴〵彼は呂布のために丁原を討ち損じたので、呂布の姿を夢の中にまで大きく見た。どうも忘れ得なかつた。

するとその翌日。

ことも無げに、丁原が兵を率ゐて城外へ押寄せ、董卓の陣を急に襲つてきた。彼は聞くや否や、大に怒つて、怒り身を裝ひ、陣頭へ出て見てゐると、たしかに昨日の呂布、黄金の盔をいただき、百花戰袍を着、唐猊の鎧に、獅蠻の寶帶をかけ、方天戟を引つさげて、縱横無盡に馬上から斬り捲つてゐる有樣に——董卓は敵ながら見惚れてしまひ、又内心ふかく怖れおのゝいた。

酵母に勝る
ミクローゼ
ピルツ劑
食慾が出る　快便を得る　營養を増す
一ヶ月分 一圓五十錢

一滴造血
體内を流れる血液が、常に鮮紅色でよい血であれば、人間は何時も血色よく健全だと申しますが、鐵肝油は吸收佳良の新發明コロイド增血劑で、一滴造血！それこそ本當に血色を増し健全體としますから、一度御試しを

一滴榮養
それに鐵肝油は優れたビタミン補給原としても評判で活性ビタミンがメキ〳〵榮養を増進し、發育や視力を増し、寒さ風邪を擊退しますから、耐寒法としても缺かせぬ榮養劑です。

病人でさへ喜んで飲みます
造血鐵劑では第一位

同じ造血鐵劑といつても、在來のは胃腸内で變化し易く、種々副作用がありました。最新科學電氣コロイド法の發明に基き苦心研究の結果、人體無害と同じ狀態の、理想的な極微粒コロイド鐵としたのが鐵肝油ですから、吸收同化は全く佳良で、少量の服用で素晴らしい造血偉力を發揮すると醫界で評判ですが、それに肝油の榮養價を合致しながら肝油臭のないのが婦人にも喜ばれてゐるのです。

風邪に弱い方
御婦人や御子様には特に御推奬
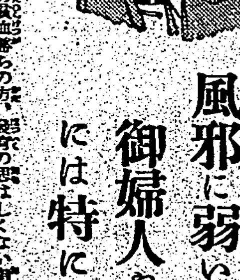
ですから御弱い方、發育の思はしくない御子様は勿論、風邪や貧血に弱い御婦人御子様などは、鐵肝油の新な造血と榮養力を持つ強壯劑の常時愛用が是非必要です。之により風邪を忍れ寒さ負けもせず、血色もよく丈夫になつたといふ喜びを二度御味ひ願ひます。内に抵抗力を養ひ、外に血色を增すといふ事は健康保持の秘訣です。服用法も簡單で、お茶や牛乳にうすめて美味しく飲めるので普通肝油の様な面倒さもありません。

定價　試用瓶（一ケ月分）一圓八十錢　徳用大瓶（三ケ月分）四圓八十錢
發賣元　東京市深川區佐賀町二丁目　株式會社工藤商店藥品部　電話深川(64)二二二一—二二二四　振替東京一〇二八三六

專賣特許・電氣コロイド製法
滋養 鐵肝油
茶か飲める鐵劑・水に溶ける肝油劑

臺灣總代理店
東西老藥房
臺北市永樂町三丁目
（全島各藥局）

米内首相の初放送

十六日午後七時半より三分間に亘りJAKより「大命を拜して」と題する米内首相が内外に向つてのラヂオ放送第一聲は、同時録音に依り同夜九時より支那、南洋へ十七日午前四時歐州、南北米等の全世界に向け放送された（寫眞は首相の放送）

公學校庭を血に汚す 中等學校生徒の亂鬪

時局を辨へぬ彼等を嚴罰

去る十七日午後八時半ごろ台北市太平公學校内運動場の附近で中等學校生徒が二派に別れ短刀や木刀を揮ひ大亂鬪を演じてゐるとの屆け出に依り北署では大庭司法主任指揮の下に古賀部長以下防犯係が現場に急行

全員九名を檢擧した

取調べの結果一方は某校生徒葉生順、張江松、簡開堂の三名、片方は某校生徒魏金土、陳花形、某校生徒洪開玉、某校生徒陳振之、某校中途退學者康根竹、大和屋飲食店給仕何添祿の六名—いづれも假名—で某校生徒魏金土は某校生徒張江松のため短刀で右腕部を突刺され治療二ヶ月間の重傷を負ひ太平町三丁目林外科に入院治療中にて又某校生徒陳振之は木刀を以て簡開堂の顏面部を毆打し治療十日間の輕傷を負はせ、陳振之、何添祿外は現場の際いづれも夫々輕傷を負つた、事件の起りは兩派が

昨年十月

ごろから相互に顏を見ても眼が合ひぬといふ些細の事で相反目し、數次口論し來つたが去る一月八日午後九時ごろ台……康羅竹、何添祿の兩名と某校側三名と太平市場で途に喧嘩を惹起するに至り次いで十六日陳花形、魏金土、何添祿の三名が某校側葉生順を路上に邀して毆打した爲、兩派ともいきり起ち黒白をつけるべく去る十七日夜短刀、木刀を携へ前記の如く太平公學校で血の雨を降らしたものと判明した、最近學生生徒が時局をわきまへず、カフエーで亂暴を働き

或は喧嘩を賣る等その

風紀を云々されてゐる折柄、警察當局では學生、生徒だからとて手緩い處置をとらず今後かかる事件を惹起すれば斷乎として嚴罰を以て臨む事となつた

臨海道路の安全化

具體的な對策として

東海バス運行回數三回を二回に減す

東台灣開發の重要ルートとして臨海道路に於ける交通事故の根絶は豫て重要なる東海バス顛落の慘事に鑑みて愈よ事故防止の恒久的對策樹立の必要を痛感するに至り鐵道部監督課、道路港灣課並に台北州警務部長が三者一體となつて夫々交通行政道路監督、交通警察の立場から檢討が進められ現地警察官の下調査と相俟つて去る十五日より前記各官廳の専門技術者に依つて實地調査が行はれて地元有力者、會社側と逐々打合せを重ねた結果漸く具體的對策を決定するに至つた、事故發生の主因としては先づ第一に會社の從業員が該道路運輸の重要使命を認識して心から喜んで働くことが必要で之が爲には從業員の待遇改善の要があり第二は道路施設の整備第三はタイヤの配給を圓滑にすることで之が爲には關係當局と積極的な連絡を取ることになつてゐる、この三點からして現狀に即する具體的な對策として從來三回の運行回數を二回に減じ運轉時間は從來通り五時間となつてゐるが危險區域に相當數の危險防止標を設け、道路補修は警察が滿足を得る程度に道路港灣課、警察、會社並に地元官民の協力に依り進行、道路補強を圖める爲常傭夫二十名を動員して險惡箇所を修ひ會社は事業地花蓮港に本社を移轉して幹部社員に依る從業員の監督訓練を強化し又蘇澳出張所も同樣見地から相當に幹部社員を配して擴充を圖るを理想的となす外鐵道部監督課に依つて會社從業員の待遇改善問題、會社の經理狀況に付いて相當な監督を行ひ改善を圖る等十六項目に亙る對策を決定した何故正ダイヤは汽車との連絡を考慮して左の如く決定され數日中に實現の運びとなつた

△下り（蘇澳—花蓮港）
1午前九時二十分發午後二時三十分着
2午後二時發同七時着
△上り（花蓮港—蘇澳）
1午前八時發午後一時着
2正午發午後五時着

島都人の敬神觀

兩社御造營基金進納に見る

台灣神社並に台灣護國神社御造營奉賛會台北市分會の基金募集は昨年來豫想以上の成績を舉げつつあるが中でも法人では松本商行の一万二千五百円、泰元の六千円、蓬萊商會の二千円と所寄以上の大口者納あり、また個人でも京町高橋秀之助氏の一万五百円を筆頭に他に多額以上の進納者を數多あつて個人の進納額を他地に比して一層良好の成績を收めしめ流石島都だけに敬神觀念が旺盛であるとされてゐる、法人では申込みなきものもたは未だあるがこれも期限の振合ひを見てゐるらしく今月中には全部豫定通り終了するものと豫定されてゐる

雜誌部隊の進發

戰線の將士 白衣の勇士 慰問の途につく

督府國民精神總動員本部では一月上旬より〇〇部隊慰問雜誌の募集を計畫發表したが一時は寄贈數も至つて少く思はれたが島民總意の熱は愈々現はれ約二年の記錄を突破、雜誌二万二千七百九十二冊現金一千二百八十二円八十四錢の寄贈があつた當局では非常な感激を以て山積された寄贈雜誌の整理に着手破損其他による約一千冊を除き殘部二万一千六百六十四冊に寄贈現金を以て購入の一千八百一冊を加へ合計二万三千四百六十五冊をビール箱百六十五個に納め諸君皆及び間の最終日を飾る十七日正午戰線の將士並に白衣の勇士へ夫々贈呈この日を意義あらしめ大に與足の喜を眼から樂しんで貰ふことになつた

小公學校生徒の書初展

臺北市學務課主催の小公學校兒童書初め展覽會は既報の通り十九日午前九時より教育會館に於て開催された、二十一日午後五時迄開催されたが成績大いに進歩のあとがうかがはれる

朗話二題

名譽の家へ提燈 遺家族に贈る木炭

續いて表はれた感激美談

護國の華と散つた名譽の戰死者の靈を慰め遺家族を慰問する爲め事變以來臨時の寄任を續けてゐた山下作兵衛さんの記事が本紙で紹介されるや各方面で新たなる感激を呼び起してゐるが、ここにまた二ツの隱れた美談が現れて銃後民心の堅固な信念を如實に物語るものとして話題に上つてゐる

その一…… 臺北市内在住戰死者遺家族の門口に名譽を語る大提燈、途行く人も頭を下げて通るこれは銃後國民への啓訓の念を一層深からしめる標識であるが全市のこの「名譽の家」の大提燈は一ッ殘らず新起町二ノ三五渡邊、金鄰小宮相居商店の主人相定松さんの寄附になつたものであるから驚かされる、定松さんは上海近郊蘊藻浜附近の敵戰で第一回の戰死者が發表されてからこの提燈寄附を思ひ立ち銃後を通して意思を通し今日迄遺族或ひは隊長よりの申込みあるごとに申込者の名を記して關係部隊はもとより市内居住遺家族に一人殘らず寄贈を致してゐるので自分の名は少しも出さず全く蔭の人として致して來たのである、一個少くとも一円五、六十錢はするので今日迄の寄贈も相當額に達する申込みで遺族はもとより各隊長も非常に感激しており市では表彰の方法があれば何等かのかたちで表彰したいと語つてゐるが、定松さんのこの思ひ立ちは全く感謝報恩の念に出たもので出征軍人後援會の先を越したかたちとなつてゐるのである

その二…… 相模米幸町の臺北住宅に荷車を以て現れ二十四戸の遺家族にお歲暮ですと名も告げず木炭五十斤入一個宛を置つた人があり、遺家族がいくら名をきいても只貴方達に温いお正月を迎へていただきたいのでと述べたのみで立去つたので係員が調査した結果此程右の人物は大安十二甲二五八林田長一郎氏と判明早速同係が出向いたが他の市中の遺家族にも同様木炭を寄贈してゐるらしいので同氏の奇特について引き續き感激の裡に内々調査を行つてゐるとのことである

臺灣文藝資料展

二十日から三日間本社講堂で

本社主催「臺灣文藝資料展」は台湾文藝家協會では廿日から三日間午前十時より午後六時まで、本社三階講堂に於て「臺灣文藝資料展」を開催するが、領臺前より現代に到るまでの台湾より發行された文藝書並に文藝誌約四百點を陳列、出品物中には從來全く諸家の門外不出のものもあり、台湾文化の要諦を一堂に集めた趣がある、尚同時に協會の成立を祝して寄せられた「名家色紙展」をも開催

顧問柳田、尾崎秀實、西田清雄、古川義光、吉見茂明、久保田明之、森田敏好、立石鐵臣、松岡凍湖、大賀湘雲、宮田彌太郎

諸氏の日本畫並に油繪による色紙百二十點を展覽、一枚三円以上の入札により頒布するが、出品者は

佐藤春夫、濱田大賀、吉江喬松、山内義雄、西條八十、内田百閒、火野葦平、百田宗治、長谷川伸、中村武羅夫

等文壇諸氏の色紙も出品されてゐる（寫眞は會場の一部）

紹介所に探る

求人インフレの數字

いくら人があつても足らないと云ふこの求人インフレ時代に台北職業紹介所の狀況や如何にと世相の一端を探るのも面白い、御成町の職業紹介所昭和十四年中の業績は求人、求職を通じて共に昭和十三年よりはドカ減りで求職者は十三年三四〇二名に比し十四年二二〇三名で千二百名の減、求人は十三年三三二六名に對し十四年二四二七名でこれまた八九九名の減となり紹介所を通じなくとも就職出來るとあれば求人者の方もあての少い紹介所へ人を探すのもどうかとあつて必然數が少くなつた譯である、求職者の減少千二百名の男女別内譯は男三三四名、女八七六名で女の方が壓倒的多數となつてゐるがこれは從來女の求職は洗濯婦や女中志願者が八・九割も占めてゐたところ最近洗濯婦では蔡義或ひは家内工業の景氣でわざわざ台湾事務所に行かなくともよいとかくはドカ減りした大將でこの數字は男求人の激減を語り更に台北市内の女中難を如實に示したものである、男の方では從來内地から年必ず六、七百名は從來内地から來たものが近年軍需景氣でバッタりやみ市内居住者でも内地人だけがめつきり數を減じてゐる有樣でその反面本島人青年の求職が増えて事變この方倍加と云ふ狀態となり求人インフレの世相様々は却々に味な數字を出してゐるのである

トルコに亦激震

【イスタンブール十八日發同盟】嘗て未曾有の大震災に見舞はれたトルコのアナトリア地方南部ニッジエ市の一帶に十七日夜再び激震があり十八日までにイスタンブールに達した情報に據れば死者が十名負傷者多數を出したと

督府電話增設

督府では今回新設電話八八〇一番から八八〇五番までの五回線が開通してのうち八八〇一番を代表番號とし從來の代表番號二七〇一番及び三七二一番と共に使用することとなつた

愛國婦人會臺北市分會では廿四日午前十一時より公會堂に於て各分區組長以上役員全部の參集を求め新年を祝ふお茶の會を開催し終つて大集會室で映畫を觀覽する由である

北署武道始 は十九日午後二時から同署演武場で盛大に擧行

基隆市議月例會に波瀾

【基隆電話】基隆市議月例會は十八日午後二時から市役所二階會議室で各議員に横山市尹、加村助役、各課長を迎へて開催、吉香幹事の入江文太郎氏議長となり市議團の新年新聞廣告の結果を報告した所報告中市議連の承認を得てない点が因會問題となり吉原、田尻外諸氏の急進的質問に議長の答辯は曖昧の點であつたが遂に議長の陳謝を聽く迄に至らないといふことで結まり次に移り議長更に各町會の意見を聽いて各月例會毎に移し市政の円滑を圖つては如何云々と町會の市政移に見る陳述を陳したところ之が爲問題となつて字田氏より本問題は町會の運用方法を根本から誤つてゐる、議員を冒瀆するも甚しいと總起して反駁、横山、篠原兩氏引續き質し議題の説明が不十分であつたものか吉數に迫び込まれた石の議長もしどろもどろの答辯振りであつたが議事進行、次に進み兒玉勸業課長の新任の挨拶の後二三議員より衛生に關する質問があつて同四時過ぎ閉會した

産國の輝く・文化の亞興
富士のフイルム
ネオパンクロ
ネオクローム

石坂莊作氏逝去

【基隆電話】基隆市日新町一ノ三〇保險業、州會議員石坂莊作氏は既報の如く腦溢血で臥床中基隆病院に入院加療中病勢惡化し危篤の狀態であつたが十八日午後十時五十分死去した、享年七十一、告別式は二十一日午後四時、市公會堂に於て營まれる

氏は明治三年三月六日群馬縣吾妻郡原町に生れ茨城、水戸に遊學明治二十九年三月ヒリッピン諸島探險の目的で渡臺、守備隊第二旅團雲東討伐に從軍、その後臺灣日日新報社及び本社に入社、同三十二年九月本社を退社して基隆に轉任、同三十六年基隆商工專修學校を設立校主として創立後三十八箇年に及ぶ同じく四十二年石坂文庫を設立開館大正十三年基隆市に之を寄附基隆市圖書館となる、昭和十三年基隆商工會議所顧問に就任現在に至る、大正五年港灣を保護し兼ねて都市美を添へる目的を以て市内義重、入船、眞砂各町に松樹を移植し越えて昭和五年市民行樂の目的を以て義重町に石坂公園を新設開放す、大正五年基隆商業振興の趣旨に基き基隆停車場前に旅館商文閣を開設名を揚げ之に石坂文庫支館を併置す、同九年十月臺北州協議會員昭和十一年同州會議員を拜命現在に至つてゐる、昭和九年基隆和洋裁縫女學校を設立校長、同十一年基隆家政女學校に昇格、その校長に推さる、同年基隆防衛北地區團長に推さる、此の間社會に多年社會教化事業に盡瘁し功績頗る大なるものあり基隆聖人と謳はれてゐる、氏のこの度の死去は非常に惜まれてゐる（寫眞は石坂莊作氏）

石碇庄の火事

十八日午後一時文山郡石碇庄烏塗窟字茲八三葉金方から發火、住家一戸一棟（六坪）を全燒して同二時鎭火したが原因は飯食調理の際の火の不始末によるもので損害は約四百五十円の見込

定期航空

△内臺定期航空（上便）つくば十九日午前七時二十五分臺北發乘客は森田醫學（總督府水路部）阪井原睦（工業）野村浩二（松竹大船撮影所監督）森浦一（運動具店）水田光藝（東光公司社長）外三名

大相撲春場所

十日目取組

【東京十九日發同盟】大相撲十日目取組

（幕内）小松山—八幡山—磐田潟、紫錦山—磐門、三瀬川—照國、若瀬川—加古川、番神山—增位山—山國山、玉ノ海—武ノ里、立田野—十三潟—双見山、布引—備州山—陸奥ノ里
（中入後）名寄岩—谷光、佐渡ケ島—二瀬川、鶴ケ嶺—清美川、四海波—九州山、巴潟—相模川—富士ケ嶽、駒ノ里—大邱山—傍岩、旭川—前田山、出羽湊—大和錦、桂川—綾昇、神東山—小島川、金湊—若乃花—大潮、松ノ里—櫻錦、五ツ島—安藝ノ海、名寄岩—羽黒山、前田山—双葉山、佐賀ノ花—男女ノ川—照國

登攀練習

台灣山岳會では登山技術講習の爲一般山岳人にスリルに富んだ岩登りの手ほどきを二十一日（日）北投附近の岩場（俗稱大師岩）で行ふ、集合は當日午前九時までに台北驛（表驛）へ市バス、汽車賃は各自負擔、歸北は午後五時頃の豫定、岩登り用のザイル（綱）は山岳會より提供、參加者の携帶品としては手袋を持參の事、一般の參加を歡迎すると、雨天中止

今夜の放送

△六・〇〇ラヂオ風景（東京）「軍隊生活の一日」木崎聽△六・二五講演（東京）「アメリカの化學工業界を觀て」中野有禮△六・四五百年の時間（東京）「臺民族としての臺灣人」△七・〇〇お話（臺北）「日本の金山について」臺北子供理科の會理事部設△七・三〇國民歌謠「英靈讃歌」合唱アイラ・コール指揮外山國彦△七・四〇講演（上海）「新中央政權の問題について」大隈康樹（顧問彼多博）△八・〇〇演藝（上海）支那流行歌「節々花開」他二曲陳雲羅△八・二〇錄音放送（東京）二分間對話△八・三〇連續小說（東京）「咲き出する少年群」提眞佐子北澤彪其他△九・一〇時事解說（東京）放送管絃樂團△九・一〇伊奏東京放送管絃樂團「アメリカの軍備擴張問題」伊藤正德△トーキー音樂（臺北）「世紀の樂園」解說相川アナウンサー

あすの天氣

臺北地方 今晩東の和風後時々雨 明日東の和風後時々雨
北部地方 北東の疾風後時々雨
東部地方 北の和風後一時雨
西部地方 北の和風晴
南部地方 北西の和風晴
澎湖地方 北の疾風晴後曇

概況（十九日）七八六粍の高氣壓は北滿州にあり南東に移動し七五二粍の颱風はパラオの北方洋上にあり北東に進む模樣、內地の天氣は日本海岸が雪、表日本は晴北海道、樺太は曇又は雪、朝鮮は晴又は雪、沖繩方面は曇、本島は北部が曇又は雨他は晴、近海は北東の疾風晴又は曇波は比較的穩であります

映畫と演藝

◆國際館 映畫十二時 上映
1海　中　海　千後六時〇〇分
2ニュース　八時四〇分
3ロッパの新婚旅行　八時九分
4（ナイト・ショウ）大相撲日報ニュース　一〇時〇〇分

◆タイゲキ 映畫十二時 上映
1朝日ニュース　午後七時〇〇分
2夕焼富士（扶桑映）　七時三〇分
3花　嫁　修　業　八時四六分

◆新世界館 映畫一時 上映
1花　嫁　拜　領　午後七時〇〇分
2十万一弗　閣　八時〇〇分
3パテーニュース
4ミリアンショウス

◆第二世界館 映畫一時 上映
1ロッキィの侵入　七時〇〇分
2血　戰　騎　鐵　隊
3綿たる殺人

◆大世界館 映畫一時 上映
1國の花嫁　午後七時〇〇分
2眞人間（後篇）　八時四〇分
3卽水戶黃門漫遊記　八時八分

◆芳乃館 映畫一時 上映
1朝日ニュース短篇　午後七時〇〇分
2街の花（ニュース娘）　八時〇〇分
3大　毎　ニュース
4吉良の仁吉　八時三二分

◆榮座 午後四時卅分より十時卅分まで
1義經千本櫻道行の段2黒州白石噺揚屋の段3盛綱陣屋の段4お園六三春雨心中5文樂座新曲釣女竹本巡業中

ラヂオは叫ぶ ニッサン
洗濯石鹸 洗剤 化粧石鹸
日本油脂株式會社

父河野伊三郎儀中豫病氣療養中ノ處十九日生前相叶二十時十三日午前永眠致候間此段謹告仕候諸彥二而葬儀追而日午後四時半一橋町相營葬儀二可申候於三十
テ堂キナ
喪男 矢野勝省次吾
友人代

醫院 性病科永吉醫院 西門市場東 電2650
內地土產 ジャポンと白柚 矢野商店 臺北市本町參
寫眞 ラツキー寫眞 ウエハー 臺北榮町
新型カメラ續々入荷 臺北市榮町二丁目フタバ寫眞機部
時計眼鏡 メガネは金光堂 兒玉町貳丁目
洋服 婦人服地 臺北末廣町
ラヂオ器械 ラヂオ十ケ月月賦販賣 松田電氣商行
放送局檢定月賦 ラヂオは中川 臺北市本町四丁目
藥種商 喘息にワンカ 臺北榮町四丁目
肺炎特效藥アゾン肋膜にツベルカ
梅肉Xエキス
樂器 ピアノオルガン 臺北千歲町
食料品 イワシの糠漬
雜件 平戶の摺味噌 平戶のかまぼこ オーバ 村井商店
家屋修理專門 冷藏庫製作修繕 八木
春マキ種子 カタログ進呈 臺灣種苗公司 臺北市大正町二ノ一八
ニキビ取片附け申す可く候 但期限一週間 顔洗用藥 ムーリ ヤラク 臺上・台灣・京東 試用品 切手十三錢で
陸軍病院御用藥 漢方名藥 百草根 熱や痛みに悩む方は先づ御試しを 東京・京橋 六合合資會社 （全國到る處の藥賣所有名藥店にあり）
ドーコレンビキ 新春劈頭に贈る— 人氣上昇盤！ 廣東の花売娘 岡晴夫唄 上海の花賣娘 岡晴夫の快唱をお聽き下さい！ いよく大賣行！ 日本中何處も彼處もこのメロディ 誰方もお唄ひ下さい！
高血圧に 中風に 肩こりに 腦の病に 便秘に リキシンは病氣の原因となる動脈硬化を治して血行を順調にするので血壓が自然に下り腦溢血を豫防する リキシンを服用し適當に靜養すれば卒中の再發を豫防し、手足シビレや舌モツレは勿論、半身不隨の經症も追々快くなる 按摩で治らぬ頑固な肩凝りは動脈硬化から起る 頭痛・眩暈・のぼせ・フラく・耳鳴り 頭重ができず手足の冷る人はリキシンで血の滯りを去り血行をよくすれば快方する 便秘は血液を濁し、腹脈を高めて腦溢血の因となる。リキシンは胃腸を整へ毎日氣持よく便通をつけて腦溢血を豫防する 全國藥店にあるが、大阪市大仁の合成本舖へ申込めば、血液淨化療法と靜壓法を無代進呈
四十才からリキシン ツマイ

治淋特效
これはX+Yだ
效果 本位
淋疾治療の革命！ 遂にノーベル賞獲得
NH_2SO_2 は治淋特效劑チーユーサイドの有效成分二個の中の一個であるが！その發見者ドマツク博士は今年度のノーベル醫學賞受賞者として推薦決定されたさうである。
チーユーサイドの効力が卓越なのは其の純度の高いのも其の理由の一つではあるが更に重大な理由はNH2SO2をXとすれば外にもう一つの成分Yを含有してゐることで。此の點は他の類似劑と全然異る所である。
即ちXであるNH2SO2は體内に於て白血球を増強し殺菌作用を促進し。他の一個の成分YとXとの協同作用に基く一番特異の分解物は大いに殺菌・鎭痛の二大作用を發揮するが故に。如何に強烈な急性又は慢性の淋疾でも早い時は二三日で。遅くても一週間内外でキレイに治す許りでなく。丹毒・產褥熱・中耳炎・下疳・膀胱炎。その他の化膿性疾患に一層に卓效を奏する。
包裝
GZ-920
新治淋内服特效劑
チーユーサイド
G-U-CIDE
發賣元 株式會社 柳韓洋行
京城府西大門町貳丁目
大連・奉天・新京・天津・臺北
（各地藥名藥局販賣）

婦人と家庭

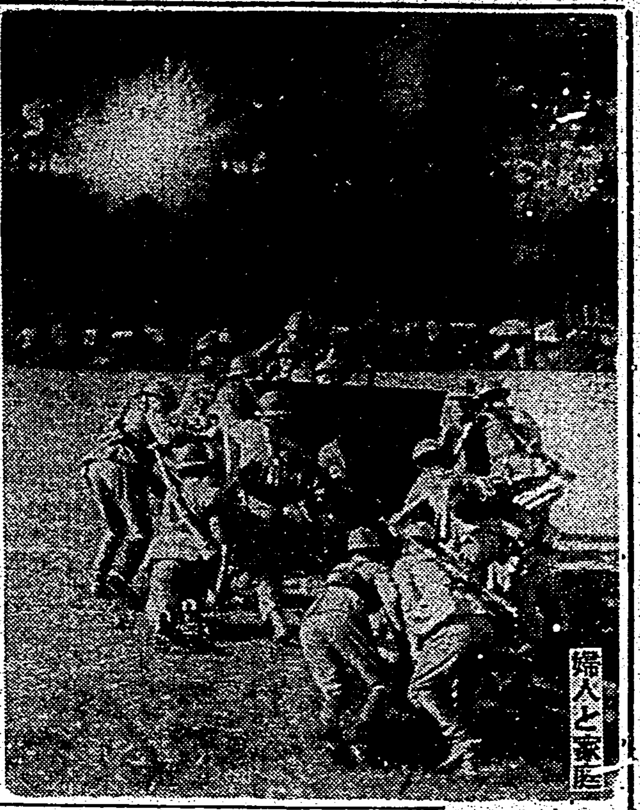

國境に集結
スエーデンの徴兵達も國境に集結して
まさに歐洲の天地は嵐!また嵐!

衣裳と家具の死藏
結婚をめぐる二つの挿話
中野壽美

第一景

省線電車の中で、ふと耳にした話——郊外住宅地から乗込んだ二人の婦人——「お嬢様のお仕度どうなりましたの」「ええ、此間いろいろ探しましたが、たうとう四百円のに致しますわ、三時間か四時間しか着るものではないのですがやつぱり、自分の娘となると一生の門出を飾つてやりたいとおもひまして……」これはお嫁に行く娘を持つた母親の話——

★　★

その話をかいつまんでいふと、始めは時節柄借着で済まさうかとおもつたが、二百円位ならよからうといふ事になり、いざ買物に行つて見ると、例の四百円になつてしまひさうだといふのです。後で残るものではあるし、それに親類や何かの手前、婿から見られても花嫁が引け目を感じない様にといふのが母親の考へらしいのです

★　★

これに對して連れの婦人が「それよりも、それだけのお金を貯金にでもして持たせてあげればよろしいのに……」といつてゐるところで、二人共電車を下りてしまつたのですが、さて、この花嫁衣裳なるものが、私はあとまで考へさせられました。果して、その娘さんは何といつたでせう「時節柄そんな大金をかけるのはよしませう」といつたかどうか、これも考へられます。

★　★

一生に一度だからといふ心持も察せられますが、かうしたやがては死藏品になるべき運命を持つてゐるものが少くないとおもひます。まだ、はつきりしたことはわからないやうですが、婦人の衣裳の死藏品といふものは全國で約百億円と見積られ、大都市の中には、一人の婦人の衣裳を簞笥に藏ひ込んでゐる數が平均二十四點強に當つてゐる所もあると聞きました。

★　★

これらは全く意味のない事で、數枚の實用上から見て必要と思はれるもののほかは保藏、享樂、見榮といつたものであることは否むことが出來ません。これは和服の場合の話ですが、きつと多くの婦人方が暑中の時にしみじみと感じられるに違ひありません。安いから買つておかう、掘出し物だから手に入れておかう、買つておけば何時かは何にかなるだらうといふやうな態度を改めて衣裳を集めることは、今の時世に全く意味のないことであるとおもひます。

第二景

私の知つてゐる方の息子さんが今度お嫁さんを迎へて北支の家に赴任して行くといふのです。處がそのお嫁さんの兩親が、婿に、娘にやるのに自分の家から簞笥一つ持ち出さないといつたのでは世間の體裁がわるいといふので、二百円ほどの立派な簞笥を二棹注文してしまひました。

★　★

さて出來上つてから、試しに運賃は北支の家までどの位かかるだらうかと、運送屋に相談したところこれは驚いた。品物の値段と大して變らないほどかかるといふのです。そこで、兩親は慌ててしまつたがどうにもならず、任地にゐる息子さんをつれに來たので、相談しようといふことになりました。

いよいよ息子さんがやつて來たので、相談すると「北支の家といふ所は石炭の中に住んでゐるやうな所ですよ。こんなものを持つて行つては一日で眞黒になつてしまふし、運送屋は何といつたか知りませんが、とても滿足に運べるものではありませんね」といふ挨拶

★　★

結局、この高價な家具は年老いた夫婦のものとなつてしまつたといふのです。それに内地と違つて簞笥をどうしてさせたキモノを何枚もその中に藏ひ込んでおくほど悠長な所ではないとの返事で、今更ながら見榮のために買つた簞笥がしまつたといふ結果になつてしまつたと聞きました。

★　★

こんな風景が、なかなか世間には數多いやうにおもはれます。それにつけても私共は、出來るだけ深い關心をもつて、無駄排除に努めたいとおもひます。——筆者は東京高等技藝學校長——

働く女性のための
能率增進體操

運動は若さを保つ上にも健康にもよいことは分つてゐても、事實運動をする時間がないと云ふ人が多いものです。特に婦人は一日の大部分を坐つて暮らしてゐる様なもので、オフィスの娘たちは何時も机に、或はタイプライターに向つて長い時間坐つてゐるし、工場の女工たちも一日坐つて作業を續ける。然し一日の生活の大部分を坐つて過すといふことは健康と美を持つ上から決してよいことではありません。そこでこれから働く女性のために仕事のあひまあひまにほんの三分か五分で人目につかず出來る、しかも生氣が恢復して仕事の能率も上るといふ點で出來る體操を御紹介しませう

肩と首筋をゆつたりと

兩手を膝の上に組合せて出來るだけ腕の兩脇の方へ伸ばし上半身をまつすぐにしたまま首を出來るだけ後方へ引く、この首の運動を五六回肩と首筋の凝つた時はこれを試みて下さい。編み物や書物などした後で

若々しい首と顎

首は一番美の衰微しやすく年齢の分るところです。頭の手入に熱中しながら首筋を忘れてゐる人はゐませんか。首と顎の若さを保つには顎を後方へ引いて首を左右にせう

猫背矯正するのです、なほ頸の美を増したい人はこの時顎を後方へ引いたまま口を大きく開いて物を噛む練習をする。頸部の肥りすぎは過度の脂肪がとれるしやせた頸の人は程よく肉がのつてやさしい頸になる

腹部の筋肉を強く

腹の肉は醜美で眞先に崩れだすのは下腹部でゆるやかな円味は若さのシンボルです、しまりなく過殺し過剰な脂肪の堆積したのは青春美の敵です。下腹部の筋肉を強くするには次の運動がよい、キチンと坐つてお腹の筋肉を出來るだけ背骨に喰つつくやうに引きしめる、これを一日に十回ほど繰返せばあなたの姿勢は見違へるくらゐ美しくなる。

背と腰の美しさ

膝を開いて腰掛けてまつすぐに坐り兩手を膝の上におく、さて頭を前の方にたれ、背を丸くし腹部の筋肉を強くひきしめる、その後上半身を反らせて腹を後へ引く、これを毎日五回ほど繰返すと腰の表情が生々します

強い生々した足

靴をぬいで、一本一本の指先に力を入れて、大きく円形を描かせる これは足への血液の循環をよくし頭の充血を少くして頭の疲れを直します

評判の林檎療法
一日に十二、三箇以上攝る

林檎が出廻つてきましたが、林檎食餌療法といふのが最近流行してきましたので、これについて申しあげてみませう。

この林檎療法といふのは、三十年以前にドイツ民間療法として行はれてゐたのですが、現今の如くに流行を見るやうになつたのは、ハイデルベルヒのモロー教授が一九二七年の暮、その成績結果を發表して以來のことであつて「モロー氏林檎食一日療法」といふ名前が恰も林檎療法の代名詞の如く考へられるやうになつたのです。

わが國でもこれに關する研究が續々發表されてをります。古くは林檎の産地盛岡地方へゆくと、二三十年以前から痢の療法に用ひられてをつたさうです。

×　×

では林檎療法はどんな病氣に効くかといひますと、急性、慢性下痢症(赤痢及赤痢様の疾患を含む)に有效であります。中毒症状のあるものについては尚議論の餘地がありますが、これとて一般中毒症状に對する如く、リンゲル氏液皮下注射の下に行へば偉效を奏するといふことであります。この療法は、年齢に制限はありません。

×　×

次に調理法ですが、モロー氏によると、用ひる林檎は「完全に熟した柔かい」ものをえらび、その外皮を剝き、核及び種子を捨て、果肉のみを「おろし金」で摺り流すのです。この摺り流したもの全部、つまり果汁及び海綿状物の一緒になつたものを「林檎泥」といひます。ハイスレル氏は「青い未熟のもの」でも差支なく皮を剝かなくてもよいといつてをります。

×　×

かうして作つた林檎泥を各食事毎に(一日凡そ三——五回)一〇〇——三〇〇グラム與へるのですから五回とすると五〇〇グラムから一五〇〇グラムを要することとなり、中等大の林檎一個が凡そ一二〇——一五〇グラムの大きさなので一〇〇グラムの數となりますから一日に大凡そ一箇乃至十二三箇を要することとなります。もし患者が欲するならいくら食べさせても差支へありません。

×　×

使用期間はモロー氏に從へば二日間です。つまり「モロー氏林檎二日間療法」といふ名前があるわけであります。しかし期間の長短は自由であつて、二日といふのはただ最にその標準を示したに過ぎません。患者が非常にきらつて食べぬ場合、或ひは輕症であつて一日で全く下痢が止んだ場合はむしろ一日で止めてもよろしい。これとは反對に重症であつて便の具合がどうしてもよくなつて來ない場合、又再發のおそれのある場合には三四日あるひはそれ以上食べさすのであつて、更に再發の折は移行食(普通食になるまでの患者食)になつてからでも再びくり返すことがあります。

×　×

林檎泥を食べてゐる間は原則としては他の飲食物、殊にアルカリ性飲料、牛乳、卵等は嚴禁し、口中が渇くときは番茶ぐらゐに止めておきます。やむを得ない時には重湯ぐらゐは與へてもさほど影響はないやうです。

尚重症患者の場合は醫師の指圖を受けなくてはいけません。

廢物利用で面白いものを

お母さんに、廢物をいただいて次の様な面白いものを作つてみませう

裁ち屑で貼繪を

ごく小さくて縫ひ合せもできないやうな裁ち屑でも捨てずにためておいて、畫用紙などに、スケッチなり手本を見るなり、下描を描いて、その上に裁ち屑を模様の大きさに切つて配合よく貼りつけると、立派な油繪のやうに美しい繪ができます。これをボールなどで額をつくつたのに入れて飾りませう

菓子の空箱できれいな針箱

菓子の木箱(ボールのでもよい)を内側は紙外側はきれでからその他の古布で色彩よく貼りますと、きれいな針箱になります

答案紙でノート

試驗や宿題の答案紙は整理すると澤山ありませう。これを書いた方を中にして二枚にして表面を作り、表紙に厚い紙をあてて綴ますと、復習用のノートが出來ます

古しやもじで眉刷子台

古くなつて使はないしやもじをよく洗つて乾かし、紙ヤスリで全體を擦つて滑かにし、これに染料の好みの色を塗つて、乾いたら上から無色のニスを塗つて艶を出します(染料やニスを塗らなくともよい)不用の小さい額があれば、それをしやもじに釘でくつたり貼りつけ、その下へ小さい釘をかける數だけ五分おきに並べて、眉を揃く場所にとりよいやうに釘で吊るしておきます

お餅のかび防ぎ
毎日水を取替へなさい

お家でお餅をカビさせずに保存しておくには、いろいろの方法がありませうが、その中の一つとしてためめの中へ餅を入れ、更にその壺の部分へ藥屋で求めたカラシ油を適宜に小皿につめて蓋を取つたままにして入れておきますと、後からから揮發するカラシ油のために、壺の中の空氣が殺菌されてカビが生えません。又お酒の空樽へ貯へるのもよい方法です。少しお酒の香はうつりますが、抜きたての樽に入れて密封し、蓋口のところにほんの手が通るだけの穴をあけて、その穴からお餅を出すやうにしますと何時までも軟かにいただけます。寒に入りますとお餅を寒水に入れて貯へますが、寒の水は細菌がごく少いので、カビを防ぐのによいものです。しかし、この場合手まめに毎日水を取替へますと、カビの來るのが遲うございます。

神秘の扉を開く
姙娠早期發見法

寒いのも、しばらくの間、やがて暖くなつて來ると、姙娠の多くなる時である。そこで、新話題を掲げやう

×　×

最近に於ける醫學の進歩には驚くべきものが數々あるが、久しく不可解とされてゐた姙娠早期發見法も、すでに試驗動物、例へば白鼠とか兎のやうなものを使つて、極めて短時間の間に姙娠の有無を決定することが出來るやうになつて來た。實に、醫學の方は人生に於ける神秘の扉を開くわけであつて、從來、上下の姙娠の徴候が現はれて來ないと斷定出來なかつた事柄が試驗動物が姙娠の喜びある婦人の新鮮な尿に依つて判定することが出來るやうになつて來たのである

×　×

これについての解説を醫學博士保坂孝雄氏に伺つて見よう

(實驗の方法)

1、尿を白鼠に注射して姙娠の有無を確める法——これはツオンデック・アッシュハイム法と呼ばれてゐる

2、まづ、ここに婦人が居て、姙娠の有無を知りたいといふ場合、その婦人の尿を毎日白鼠の皮下に二日間續けて注射すると もしその婦人が眞に姙娠をしてゐるならば、その白鼠の卵巣に一大變化が起つて來るので、卵巣を調べてそれを檢べる、もし注射を白鼠が姙娠婦人のでなければ、試驗動物の白鼠の卵巣は何等の變化がない

3、つまり、これは姙娠の尿中に澤山するので、その尿を白鼠に注射すれば、腦下垂體ホルモンは、その試驗動物の血中に入り卵巣に達し、これを刺戟する

4、即ち、卵巣の濾胞形成、黄體形成、出血斑點出現などが腦下垂體ホルモンに依る一變化であつて、これを認めるか否かによつて、姙娠尿なりや否やが決定され、從つて、その尿を排出した婦人の姙娠、不姙がわかるわけである

5、この方法による時は、姙娠の如く、初期の未だ内診でもわからず、自身でも姙娠とは少しも思つてゐない早期に於て、確に姙娠することができるのである

6、これを今まで發表された多くの姙娠早期診斷法にくらべるならば、實に優れたかつ簡單な方法といひ得るのである

徹底的療法
發明療法の協力作用
婦人病の一切・治療簡單

女性は、特に課せられた生理作用が円滑に行はれれば理想です。子宮内膜炎、子宮筋腫炎等最も多い婦人病を始め卵巣機能不全等女性臓器に病變を起せば、女性としての正しい作用が停止するばかりか、病的作用として白帯下冷え疼痛等、組織的な、神經的な症状を現はすのです。

腐敗結核性疾患等に、病状を大別されるのですが、どの病原も服み藥洗滌などより重要なのは病む治療です、勿論時期に關係しますが、手術を最も效果あるものとしてをりました處、最近ではヴイタミンAD、女性ホルモン等徹底な治療藥の配合研究によつて、治療がぐんと進歩を遂げたのです。内部で無駄なく治療に消費されて流れ出す使用感まことによい高級作用藥として發明された進歩劑が、ワセトン球です。

本劑は、現在帝國大學病院婦人科を始め全國有名病院で使用され、安直に素人も、これからの惱みを始め婦人病を一切家庭で充分治療出來るのは珍らしいと云はれる特徴で、徹底的に殘なく作用する

らくに治療を果せるよう刺戟劑止血劑消炎鎭痛促進等國々療法の一致協同、肉を更生するヴイタミンAD作用か、下腹部引吊れ痛みを止め、白帯下を止めるに徹底して協力します。頭重眩暈神經逆せ耳鳴り肩凝り冷え便秘不眠など病氣と一掃した、神經的症状は吸收良質の女性ホルモンにより爽快な元氣に更り、更年期のあとさきに生ずる全般的症状もらくに一掃き、發育に障害ある子宮、月經の不完全や、頭重惡心嘔吐不眠、腰痛が冷える異常な生理を軌道へ引戻すことは、女性ホルモン協力作用によれば、ぐんと早めになし遂げるのです。

◇ワセトン球は普通一日に一回治療で作用充分で、一日の治療費が何程でもありません、六球七十錢十二球一円二十錢廿四球二円三十錢卅六球三円四十錢、病院納入用一四四球十三円も素人で使へます

◇全國有名藥店デパートに有ります。帝大病院使用「ワセトン球」と必ず指定してお求め下さい。万一品切れや其他で直接總代理店へ御註文の方は振替か為替かで送料十五錢を加へて下さい。代金引換の御註文は内地に限り扱ひます。

醫科大學研究室の博士によつて新力な實驗の結果が發表されてゐるほどですから、詳しくは『女性の新生理學』といふ衛生書を上、婦人病を克服して戴きたい。

腰はシンからポカポカして
青森市 堀田高子

手や足も時何り暖り固てに病人婦年永は妾 いさ下発蛮 閑新色質其。たしまり参てし通みし苦てしがり暖耳り凝が肩え冷が足……たしまき頂でがとこす治に全完てしとワセトン球も頭も肩らやる。すまり居でん喜と度おの妾お皆

ワセトン球
有名病院使用
東京市芝區芝新町十三番地
發賣元 合名會社 河原商店

最新男性賦活ホルモン
鯨睾丸製劑
セキマイン

初老期、老年期の活力減退
疲勞倦怠感
肩凝、耳鳴等
青年期、壯年期の神經衰弱
記憶力減退
頭重等

包装 三〇錠 一〇〇錠 五〇〇錠 (注射液もあり)

製造發賣元 大日本製藥株式會社 本店 大阪道修町 支店 東京本町
(有名藥店にあり)

パラデント
歯槽膿漏專門藥
ライオン歯磨本舗創製
顧問諸博士責任指導

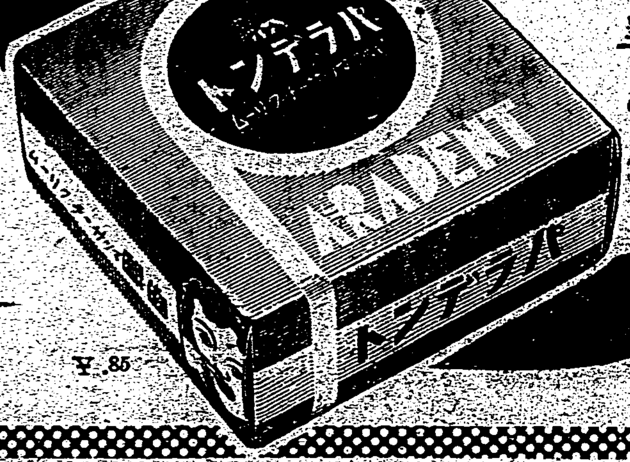

歯槽膿漏の近代療法に基く歯齦塗擦劑!

リンゴを食べて血がつく、歯刷子を使つて歯齦から血が出る、歯齦が充血する、呼氣が臭い、……之等は既に膿漏の初期症状で、漸次病勢は進行して……歯齦や、歯槽骨、歯根膜、白堊質等、歯を支へてゐる組織が段々と犯され歯齦からうみが出る、歯がグラグラ動いて來て遂には抜け落ちてしまふ。又、本症は恐しい骨膜炎や敗血症を引き起すと云はれてゐる

本症の治療、豫防上、近代療法に從ひ——パラデントを歯齦に塗布マッサーヂする事の必要な所以である。

治療上の効果
歯齦其他所謂、歯牙支持組織内に**パラデント**の有效成分が深達して、歯齦の出血や膿汁の排出等を止め、且つ罹患部に榮養を與へて健康な新組織を作り、收斂作用によつて歯齦は緊張を得て歯を確保するに至るので、食物の咀嚼力を恢復する様になる。かくて、病勢惡化による歯の早期脱落や敗血症、骨膜炎等恐るべき全身病の誘發を防止する

豫防上の効果
パラデントの主劑は非特異性抵抗增進原で歯槽膿漏に對して免疫的作用を有し、歯齦の榮養を良くし歯槽膿漏に對する抵抗力を強化するので豫防上の效果著しいものがある。

説明書進呈

¥.85

ライオン歯磨本舗 株式會社 小林商店
東京市本所區うまや橋一丁目
P-35

馬に乗る猿 (54)

石川達三作　伊東顯畫

身邊多事（五）

五月の末、風かをる初夏、郡岡市外の安倍川のほとりに、瀟洒にかまへの一戸を見つけて、堀井ふみ子は身重のからだをそこに移されて行つた。花崗岩まがひの門柱には、麗々しく白い瀬戸ものの門標がつけられ「堀下隆平」とあつた。

家具調度は[illegible]のものが多かつたり、[illegible]なものが多かつたりして、[illegible]の形から樹木の配置にまで多少の待合趣味が見られるのはあるじ隆平の教養のしからしむるところであり、[illegible]夫人ふみ子の教養の程度によるものでもあつた。

庭には栗の老木が一本あつた。時しも花をつけて、甘く青臭いにほひが座敷にも廊下にも[illegible]の選んだ[illegible]の茶室にも、一種やりきれない[illegible]の色を[illegible]してゐた。[illegible]社長は[illegible]に必ずここに立ち寄り、[illegible]の籐椅子にどつかりと坐つて、[illegible]の美しく[illegible]な容顏に[illegible]。[illegible]の天女はいま、出來る八重櫻の[illegible]めに、隆平が結びまはす八重櫻のなかにあつて、日陰に咲く花の物しづかな姿であつた。

それから間もなく、身重のふみ子は[illegible]によ身をいたはらなくてはならぬといふ理由から、妹のみさほがこの家の手傳ひに、且つは行儀見習ひといふ名目で堀井文房具店からさしつかはされて來た。

このやうな家庭に在つて、十八歳のみさほが、如何なる行儀を見習ふであらうか察するにあまりあるものであつた。しかもかかる姿をあへて下げてゐる堀井の父親や[illegible]は、二千円といふ金額に[illegible]した。もはや堀井一家は竹下隆平の金力と押しの太さとのために、一進も二進も行かないで引つかきまはされてゐるといふ狀態になつてゐた。事情がここまで進展してしまつては、西京の富士夫人に知れないである筈もない。[illegible]富士夫人には[illegible]であつた。[illegible]は彼女は隆平にとつて赤の他人であり、その[illegible]、目の仇であつた。そこへたちまち彼女が[illegible]美しいふみ子夫人、[illegible]富士子夫人たるもの、まさに生死の重大なるピンチに立つと言はれ[illegible]であつた。

ここで、[illegible]

なりて良人の愛と引きとめるといふほどに富士子夫人、[illegible]も「[illegible]」もなかつた。自信のない富士夫人の[illegible]隆平社長に縋みつく[illegible]。

[illegible]夫人は意外にはなかつた。夫人はそれを[illegible]して[illegible]。二人の子を產んで、富士夫人は[illegible]、隆平社長の[illegible]を[illegible]のいいのに[illegible]され、金の[illegible]を入れることにしたのである。[illegible]十円もかけて、ぎらぎらと[illegible]子のやうに[illegible]。その夜のふみ子夫人に[illegible]もめごとで、富士夫人は[illegible]隆平社長の[illegible]にすがみついたのである。

何しろ[illegible]出來たばかりで、[illegible]

[illegible]に十分に[illegible]としての役に立つた。隆平社長は[illegible]して敗退し

「[illegible]に[illegible]さうなことはせんつもりだ。まア安心しておれ。[illegible]十万円ほど入るぞ。さうしたらお前にも二万円ぐらゐやるし、[illegible]にしてやるぞ」

「きつと約束してくれますか」

「ああ約束するとも。」三万円あつたら[illegible]、[illegible]年に千円からあるわけだ。お前は一生[illegible]んで行けるぢやないか」

富士夫人はそれで一應満足し、隆平の[illegible]を[illegible]てやつた。して見れば彼女の[illegible]は、自分の生活を[illegible]ることに[illegible]正當防衛であつたのだ。生活が[illegible]さへすれば、良人ふみ子夫人[illegible]愛がることもさほど苦にはならなかつたのである。

春芝居の話（下）

中山楠雄

二番目狂言の味

二番目狂言の味[illegible]「私、實は內緒なんだけど子供があるのよ」と、こうそり內緒話をする一觀客はクスツともしないのである。つまり、正月の[illegible]の客は、普通の[illegible]の客である[illegible]より初めての客が多いのではないかと思はせられる。この[illegible]の動向も、スターの內緒話も、まして新趣したての若い眼ひ手が、[illegible]一緒に舞臺をうる

×

[illegible]、五代目は、そこで、踊ることも一何にも御存知ないのであらう。これは、ロッパだけでなく、全部の小屋にあてはめていはれる言葉だから、此頃の觀客がとへ目に[illegible]ばかりになつたといふよりも、芝居を知らない連中が、多く正月の芝居には來るものだといふ原因になりさうだ

[illegible]
正月の芝居[illegible]も、早くあけようとしなかつたもので、きまつて、北京過ぎが初日である。その時分の芝居は三十二日だから、月初めにあいて月末に終るといふやうな無理はなかつたのである。何ぼそれ以前（明治十二年以前）は四十二日立といふのが普通だつた。勿論、客は來なく、景氣が悪くなれば、途中、興行を打ちきつてしまふ、名題の芝居ではないが、普通店があつたのである。芝居が始まる前には、[illegible]の前に、明日行燈があがる、明日から初日があきます、といふことを觀客に知らせる[illegible]だから、その行燈があがると、明日は初日だといふので客は[illegible]つたものだ、といはれる。但し守田[illegible]の新富座は、明日行燈は上つても初日はあかず行燈を出したり這入つたりしたといふ話を殘してゐる

×

今年の正月興行に、何處の座にも、[illegible]正月らしい[illegible]、[illegible]多分の[illegible]、[illegible]一緒として[illegible]、但し[illegible]として川[illegible]。

これも、[illegible]正月にはつて[illegible]、[illegible]はそのまま[illegible]、今日の[illegible]、[illegible]。

×

[illegible]、[illegible]、[illegible]

×

現代向きに何[illegible]、[illegible]狂言[illegible]。勢と共に[illegible]化する[illegible]、[illegible]。そのままたいし、昔[illegible]者にかける新らしい[illegible]はれないのは[illegible]。現代で一番[illegible]るのは、[illegible]を知らない作家の多いことと、[illegible]。[illegible]にあてはめて書ける人のゐないことである。日本の芝居の面白さは、飽くまでも役者中心に主人公

正月芝居らしい正月芝居が見られない今日、座付の作者、[illegible]分る。一番目物の作家の[illegible]ないわけにはいかない。作家らしい自負は勿論必要だが、[illegible]く見せるためのよい[illegible]出來る作家の必要なことも、[illegible]そのものの[illegible]、大衆的である以上是非必要なことではないか。[illegible]同點によつて明治初年までの芝居がどれ程江戸人に[illegible]であつたかを今更のやうに考へるのである

日活京都新映畫　名君初上り

彌次喜多

監督　マキノ正博　撮影　石本秀男

配役

松平吉宗[illegible]	[illegible]片岡千惠藏
左官　金太	[illegible]
左官　宇次	[illegible]澤村國太郎
彌次郎兵衛	[illegible]　まさる
喜多八	ディック・ミネ
矢場の女　お辰	美ち奴
大名の娘　お市	服部富子

（梗概）大名の息子といつても次男三男に生れたんではトンと嬉うちがなかつた。養子にでも行かれることには一生部屋住みで終らねばならない。

源三郎もその「部屋住み一生」が豫約された御三男でした。この御三男は屋敷をぬけ出して街にもぐつてゐたのです。するとここといふ名を變へて、左官屋の若い者になつてゐる。源太は男前がいい流行者ではあらずへすどこか違つてゐた。

矢場女のお辰や小料理大將の娘お市がそれ／＼の思ひで源をこがしてゐた。[illegible]源太のいや源三郎の兄でもあり當[illegible]ある何々守[illegible]に見えたところが、[illegible]家老たる[illegible]につくつて[illegible]の間に十八万兩からの[illegible]をしてをり、この九大夫、身の[illegible]計らんとして不敵にも殿を亡きものにせんと企てる。殿様にはここに於てか源太と一身の中城へ乘り込んで行つたのである。

本社主催　將棋高段者對抗戰

[illegible]　六段　木村義雄　▲二段　林勝三郎

（第十局ノ四）（圖は六五同銀までの局面）

△六四歩	▲七六銀
△七四歩（六分）	▲同　歩
△同　銀	▲七五歩
△六二銀	▲九六歩
△九四歩（二分）	▲二九玉（二分）

消費時間各七時間宛　持時間　△一時間二十三分　▲一時間二十一分

端歩を突いて　暫くは小波の動き

四段記　八段　坂口允彦

局面の[illegible]下手方の六五同銀左に對し、今日は先づ[illegible]の手として、名人は六四歩と打ち、七六銀と引かせて、七四歩と突いた。右て、徐ろに自[illegible]せんとする[illegible]である

下手方も[illegible]やかに同歩、同銀の折角の後、七五歩と打つて敵銀を撃退する。これは六三銀と引く一手である。斯くして上手、下手と共に一步を手中に收めての對陣であある

斯の[illegible]の形勢では、上手は稍々陣形[illegible]たかたちであるが、下手方は玉の[illegible]ひは中途であるし、[illegible]ひには未だしの[illegible]が深い。しかし大局的の强みで、上手から攻めて來るとは[illegible]いから落ついたものである

敵の六二銀を見て靜かに九六歩と突き出したこれは單なる端の突き合ではない。[illegible]に依つては九七角の[illegible]と云ふものであある。これに對して上手方小考の後尋常に九四歩と受ける外に手もないし、九五歩と突き[illegible]手は一寸大きい

これで下手方は二九玉と徐々に玉を[illegible]ひに[illegible]する。[illegible]

じ様なものであるが、四七金と上れば、何時でも飛車の[illegible]が利くにして[illegible]此のかたちでは、[illegible]に[illegible]近に見られぬ飛車落となつた。往時には時折飛車落で七筋飛車を用ひたのであるが、六筋飛車は珍しい。何れにしても、上手に飛車が無い正しさで下手方の玉頭から攻めに行かれ[illegible]、此の[illegible]は[illegible]である

木村名人講評

上手七四歩は無理筋の感もあるが飛落の[illegible]では、多少の無理はしむを得ぬ。下手七五歩は行方[illegible]の有利を[illegible]、[illegible]ここは七八飛、六三銀、七五と[illegible]

[illegible]（四）

臺北市　[illegible]

歌留多[illegible]

臺北市　登門

歌留多[illegible]

臺北市　なんり

[illegible]

臺北市　阿井楠夫

臺北市　奈久

[illegible]

臺北市　いろは

臺北市　大森[illegible]

臺北市　高山一永

[illegible]

臺北市　西田[illegible]

[illegible]

講談俱樂部　二月號[illegible]

夕刊經濟欄

肥料割當を切符制度で

臺中當局談

[illegible]

商況（十九日）

東京銀行貸株

[illegible]

東京國債前場

[illegible]

東京短期前場

[illegible]

東京長期前場

[illegible]

東京長期總取組

[illegible]

大阪短期前場

[illegible]

大阪長期前場

[illegible]

横濱生絲前場

[illegible]

大阪棉花前場

[illegible]

株式社債

[illegible]

爲替

[illegible]

小麥

[illegible]

生糸

[illegible]

砂糖

[illegible]

金塊

[illegible]

銀塊

[illegible]

神戸爲替

[illegible]

正金建値

[illegible]

東京市中コール（十九日本社特電）

[illegible]

日銀帳尻（單位千円）

[illegible]

再發して三年の腎臟病を治した私の全快體驗談

埼玉縣　大島〇八氏談

私は二十五歳の時腎臟病を患ひまして[illegible]

膀胱の悪い血尿が止つて安心

茨城縣　[illegible]〇氏談

私は本年の正月頃から小便の時に痛んだりシミたりしましたが[illegible]

腎臟が悪くて直ぐ腫んだ私がスッカリ丈夫になりました

千葉縣　松本〇子様談

私は五年前の冬の頃から腎臟病が起りまして顔や身體が相當にムクミ[illegible]

膀胱カタルの放尿の痛みが

友人から聞いた家傳藥のお蔭で全く治り安心しました

神奈川縣　橋詰〇次氏談

私は以前から小便するのに時々い[illegible]

尿がモレたが治つて喜ぶ

山形縣　中村〇次氏談

私は恥しいことに膀胱で[illegible]

膀胱カタルと腎臟病の名藥

豊山院事務所の家傳の祕劑

腎臟や膀胱が悪くて蛋白や脚氣や浮腫になり、ムクミもどんく引き[illegible]

東京市本郷區[illegible]豊山院事務所

第二期的發明完成による
急性慢性　淋疾　最高級治療劑
强力リベール錠

新發賣

●淋疾化學療法劑として最初發表せられたるパラアミノベンツオールズルフオンアミドは全世界醫學界に賞讃を浴び而かも淋疾治療の決定藥の如く歡迎せられたるも諸權威者による臨床的應用の結果は全面的に次の如き報告が相次いで指摘されるに至つた　即ち

一、慢性淋疾に對し其效果に不滿ある點

一、浮游淋菌の消失を期待し難き點

一、食慾不振・嘔氣・嘔吐感・全身倦怠・發熱・發疹・心臟衰弱等の副作用ある點

●驚くべき化學の進歩

茲に於て是等の缺點を補へる淋疾治療劑として完璧を期する爲に眞劍なる研鑽努力が續けられ遂に殺菌力は以前に數倍し殊に頑固なる慢性淋疾に對し一層峻烈な殺菌作用を退ふし而かも副作用なき二基性ズルフオンアミドが新たに完成されるや全歐醫學界絕讃の的となり今や急激な第二期的躍進を見るに至つた

●强力リベールの眞價

强力リベールはこの最高級化學劑を主劑とし藥理相乘作用の目的を以て他の化學藥劑の適量をも臨床實驗的に配劑せるものにして初感急性淋疾、亞急性及び慢性淋疾の各期治療は勿論從來最も難治とされたる婦人淋疾に對しても萬遺漏なき治療を完了し得べく製劑されたる最高級化學治淋劑である

●短期　止膿　止痛　消炎

淋疾に對する痛切なる要求は治療期間の短縮である此點强力リベールは從來の如き注射洗滌等の必要なき短期治療劑にして急性慢性極惡性淋疾にありても本劑獨自の化學的深達性に依り病巢深部に潛伏して各組織に繁殖しつつある淋菌に對し極めて强烈なる殺菌作用を現はし早きは服藥翌日より尿は清澄となり三日乃至五日にて止膿・消炎・鎭痛の快速なる奏効の事實が報告されてゐる

同じく化學製劑と雖もその化學的純度高きもの程效率も高められ且副作用は反比例する事は勿論にして其製劑の撰擇は最も愼重であらねばならぬ斯る意味に於て强力リベールは現代治淋劑中最も進歩した學理に基ける化學的純粹度高き理想的製劑なる故敢て治療界に推奬する所以である

●各藥店にあり、萬一品切の節は直接本舖へ申込あれ　送料不要

〔適應症〕急性淋疾・慢性淋疾・副睾丸炎・淋毒性攝護腺炎・子宮內膜炎・尿道炎・膀胱炎・丹毒・敗血症

〔包裝藥價〕五十錠三圓　百錠五圓　三百錠拾三圓

新聞名記入御申込次第【文獻無料送呈】

本舖　竹村製劑所　大阪市南久太郎町　振替大阪三〇六〇番

臺灣日日新報
第二種（明治卅一年五月九日第三種郵便物認可）　昭和十五年一月二十日（土曜日）　臺灣日日新報　第一万四千三百四十號（一）
本日夕刊共十二頁

新内閣の内外政策 本格的檢討を開始

【東京十九日發同盟】新内閣は十六日の初閣議以來連日閣議を開き、當面せる議會對策並びに政務官問題等につき協議し成案を得たので、愈々十九日の米内首相以下第一班閣僚の伊勢大廟參拜後來る二十一日より三日間に亘つて更に閣議を開き、新内閣の内外施政の全般に亘り本格的檢討を開始することになつたが、米内首相は去る十六日政府は事變處理、對第三國關係調整、國内問題解決の三大目標に邁進しこれに對する不動の國策を決定せんとして居り、先づ
（一）支那新中央政權の成立援助（二）對米、對ソ、對英、對獨外交調整（三）戰時下國内經濟問題解決
の諸問題に對し慎重檢討を進め、特に前内閣以來の重要懸案たる貿易省問題、官吏制度の刷新等の諸案件に對しても更めて新なる角度よりこれを再檢討せんとして居り、これ等重要國策が決定した曉には二月一日議會再開劈頭の首相の施政方針演説、藏相の財政演説、外相の外交演説に依つて中外に闡明し議會を通して施政の抱負經綸を明かにする新機軸を出すことになつた

重要協議を行ふ きのふ興亞院會議で

【東京十九日發同盟】米内内閣初の興亞院會議は十九日午後一時半より首相官邸に開會、總裁米内首相、副總裁有田外相、畑陸相、吉田海相並に柳川興亞院總務長官出席、柳川長官より興亞院會議の從來の經過並に去る六日の興亞院會議、八日の臨時會議に於て決定せる汪精衛氏を中心とする支那新政權樹立に關する帝國の態度並に基本方策及び十一日の現地會議の經過を詳細に報告した後、新政權支援に對する我方策具現に關し阿部内閣の決定せる方策を踏襲し方針に變更なきを期するとともに更にこれを中外に闡明する方法等について重要協議を行つた

ソ聯依存主義に ブルガリア轉換か 航空、通商條約を締結

【ソフィア十八日發同盟】ブルガリアは過般ソ聯との間に航空協約及び通商航海條約を締結したが新航空路は來る四月頃から開始される豫定でソ聯側委員十名が近くソフィアに到着することとなつてゐる、また通商條約は最惠國約款を含む清算取引制度を規定したもので今年度の貿易額は九億二千万レバとなつて居り從來ソ聯との貿易は殆んど皆無であつたものがこの條約の結果ソ聯はブルガリアの貿易において相當の地位を占めるに至る譯である、更にソ聯ブルガリア兩國は合弁の海運會社の設置に關し具體的折衝を進めてゐるがこの會社の設立に依りソ聯船舶は自由にドナウ河の諸港に入る特權を與へられる筈である、ブルガリア政府はソ聯との關係は純經濟的なものであると弁明してゐるが、これが政治的に作用を伴ふことは明白でありブルガリアは從來のドイツ依存主義からソ聯依存主義に代る過程に入つたものと見られ、かくてソ聯がブルガリアを足場として、バルカン工作を進めつつあることは漸次明瞭となつた

張り切るフィンランド 酷寒のソ芬前線視察行

【ヘルシンキ十九日發同盟】ソ芬戰線の南方は依然膠着状態を續けてゐるに對し北方ではフィンランド軍が十二月中旬以降の快戰に轉じてゐる、その中特に成功したのは十二月中旬のラドガ湖北方トルヴアエルヴイ及び一月初頭の中部戰線スオムサルミの兩戰鬪である、記者（安達鶴太郎）はフィンランド軍大本營報道部の斡旋に依り年末から新年にかけて外人記者として初めてトルヴアエルヴイのソ芬戰線を視察するの機會を得た、以下はその視察記である

前線への途

燈火管制の汽車でヘルシンキを出發したのは夜の十時半であつた、記者等九人の外人記者のために特に客車が用意されてゐた、時間は戰前ならば丁度レニングラード行急行の發車時間にあたるさうである、然し列車は東方でなく北方に向つて發車した、普通なら六、七時間の行程で翌朝午前四時には着くべき筈の所を漸く午前十時半目的驛に到着した、途中各所で軍用列車の通過を待つたため平生の約二倍の時間を要した譯である、この驛のプラツトフオームには多くの子供と婦人が荷物をかかへて右往左往してゐた、平服の男子が多數先を爭つて貨車に飛乘つてゐるのは、乃ち空襲をうけたためであらうか

此處で記者等は下車と云はれたが、矢張り同じ列車でまた三時間も走つた、更にバスに乘り、次いで零下二十五度の寒氣の中を四時間も走らされた、バスは途中で空襲警報が鳴るにつけて隱れたこともあつた、途中バスには暖房設備があつたため身體を暖かくホテルまで運ぶ事が出來た、ホテルのボーイが國防服でサーヴイスしてゐるのが特に目に付く

ソ聯のデマ放送

ホテルに一泊すれば翌日早朝再び汽車にのせられたので昨夜は何故バスに乘つたのかと不審に思ひ或はソ聯空軍の空襲で線路が破壞されてゐるのかとも想像したが結局連絡する汽車がなかつた為と判明した、尤も案内の將校の話によるとモスクワのラヂオは此方面の鐵道は既にソ聯軍の手中に在り等とのデマ放送をしたさうである

走ること二時間で某驛に到着し直ちに此の方面の戰線に向つてゐる部隊の本部に赴いたのだが、どれだけ走つたものか時間も言はず接觸しない様にと連絡將校から注意があつた、此處で部隊長と語り又戰跡を見學した、將校はトルヴアエルヴイより南下してラドガ湖の北方ソルタヴアラに立寄つたが、その際汽車で出發したものの途中何回か乘換した上やうやくペルニに到着したのは十七時間後の夜半であつた、フィンランドの普通列車のダイヤはこの通り相當な遲延振りである

暗い戰鬪

或る驛で次の汽車を待つ間であつた、午前二時頃の驛待合室で同行のベルギー人記者が記者に對して何だかフィンランド人の顔は暗く悲痛ぢやないかと言ふ

この記者は曾つてスペイン内亂で人民政府軍側に從軍したことがあるのだ、そこで記者は「陽氣なスペイン人と比べてはいけない、眞面目で冷靜なのはフィンランド人の國民性だ暗いのではない」と反駁したが矢張り「單なる國民性の相違ではない、餘りに悲痛だ」と頑張つてゐた、恐らく兩方の主張とも夫々正しいのであらう、我々六人の同行記者の中にはこのベルギー人の他にまだ一人の米國人と一人のスウエーデン人があるたが矢張りスペイン人民政府軍に從軍した記者である、彼等は常に戰爭記者だと自慢してゐた

ソ聯機の空襲に遭ふ

ソルタヴアラからヘルシンキに歸る途次コウヴオラの驛でソ聯機の空襲に遭つた、それまで數日間はバスに乘る時も空襲があつたら直ぐ飛出して森の木の間にかくれる様にと注意されてゐたが幸ひ空襲は現れなかつた、コウヴオラの空襲警報は三時間も續いた、二時間で警報解除のサイレンが鳴つたと思つたら三十秒も經たず再警報である、人々は先を爭つて防空壕に入る、勿論暖房のある筈はなく寒い、街頭には防空團員だけの姿が見える、新聞記者だと言つても早く防空壕に入れと强制された

が、三十分間で解除され街頭に出て見ると、ソ聯機は漸く二時間半の後町の西方に現れた、九機の編隊だつた、ヘルシンキで十日間も續けて空襲警報を聞いてゐたので別に珍らしくはなかつたが今日は爆彈投下を實見することが出來るかなあと心待ちにしてゐると、ソ聯機は頭上からフィンランド湾に向つて東方に機影を消した、その間フィンランドの地上砲火は活動したが小銃の音が思ひ出した様にぽんぽんと空に鳴つたが零下二十二度の寒さでは到底一匹飛出せなかつた

大きな經濟損失

ソ聯機に對したフィンランド軍の將校が「小銃では無益だ、それにしてももつと高射砲を買はねばならぬ」とつぶやく、實際敵機が頭上に見えて乍らに味方の防空砲が沈默し焦り得ない狀態に陷つたい氣持であらう、爆彈を投下しなかつたからとて安心出來るものでない、三時間の防空壕入は既に全職業の三時間の休業を意味し大きな經濟的損失である、もし毎日一回の空襲でフィンランドの首都を二十分に見舞はれるとしたら（しかも今その日に正にそれに近い現狀だ）かかる經濟的損害は甚大なるもので…

豐富な食糧

往復の途次食糧はどうかと注意してみたところ食糧の豐富なのには全く驚いた、驛の食堂でも町の食堂でも獻立は今日平時と殆ど變らぬと云ふ話であつた、實際室々たるものであつた、記者はベルリンで何もかも切符制の窮屈な中に在つたせいか食糧の十分なのを特に羨望した、それにしても自國を遙けて未曾有の大軍隊を出し既に國土の一部は干戈の巷と化してゐるし砂糖とコーヒーだけで濟むものかと他人事ながら心配になつてゐるもこの國の人は誰も大丈夫だと言つてゐる、まだ食料だけは輸出する位だからと云ふのである…

酒抜きの前線

は萬人に向かねばならず他方海上封鎖は强化される等の悲觀的材料を考へると第三者には食糧に於てもフィンランドは大戰期の際の覺悟を示してゐるとしか思はれないのである

之に反しアルコールに對する統制は流石嚴格であり、元來アルコールは北歐の諸國では健康上の見地より平時から嚴しい統制を受けてゐるが、前線に來て驚いたことには第一線の兵士に酒精飮料を全部禁止したことである、私は一般の休暇の際クリスマスには少量の酒を配付したが、それ以上は遠く事變後方にビールさへない、例のマジノ線やドイツのジークフリート要塞とは天と地の相違である、兵を喜ばせようとウイスキーを持つて來たアメリカの新聞記者が酒のない戰線の話を聞いてとても驚嘆の聲を發らしてゐた

さう云へば前線で酒のない兵士達は雪の中を何處迄も進撃せざるを得なかつた、ヘルシンキでもまだダンスは禁止のままである、國民性とは言へフィンランド兵士の戰鬪はまことに痛ましいものがある

海軍部隊が猛攻撃

【青島十九日發同盟】海軍武官府發表

一、青島海軍航空部隊は安邱、諸城方面に於ける殘敵部隊の殲滅作戰に協力し十七日午前後に亘り果敢猛烈なる銃爆撃を敢行甚大なる損害を與へたり

二、軍艦〇〇は同日山東角神島西端の敵陣地に艦砲の猛射を行ひ一擧にこれを粉碎した

三、軍艦〇〇艦載機は同日海陽東方のトーチカ陣地及び兵舍を爆撃殆ど全部を破壊せり、更に神島北側海岸にも陣地構築しあるを發見これを猛爆せり

米内首相協力要請 國同、社大兩黨首に

【東京十九日發同盟】米内首相は二十日午後二時三十分安達國同總裁を、同三時卅分安部社大黨首を夫々首相官邸に來訪を求め今後の協力支援を要請することとなつた

七參議留任回答

【東京十九日發同盟】米内首相は辭表提出中の各參議に對し極力留任を懇請した結果十九日までに安保、荒木、鄕、池田、町田、小泉、末次參議のみは辭任の回答があつた又松岡、松井、久原の三參議は諾否を二兩日留保したが松岡、久原兩氏は多分留任するものと見られ

尚末次參議の後任は海軍側から採る方針であり島田繁太郎（?）氏と共に近く内定の上決定するものと見られてゐる

【東京十九日發同盟】米内首相の留任懇請に對し回答を保留してゐた松井石根參議は十九日夜留任の旨を回答し來つた

獨兵力を集結 波蘭ガリシア國境に

【パリ十八日發同盟】十八日パリに達した情報に據ればドイツはソ聯領に編入されたポーランドガリシア國境に强大兵力を集結しドイツ領内で兩國間の鐵道連絡を遮斷したと傳へられる、一方ソ聯は右鐵道をドイツ軍の管理下に置くことに同意した模様であるがこれはドイツがガリシアに通ずる鐵道連絡を獨占したといはれるがこれらの事實はドイツ、ソ聯兩國が相提携して北歐に對する野望を確保せんとしてゐるものと信ぜられてゐる

廿二日から三日間

文部次官後任 赤間氏を起用

【東京十九日發同盟】松浦文相は大村文官の辭任に伴ふ後任銓衡の結果十九日元警保局長赤間信義氏を起用することに決定、同日の持廻り閣議に附議、二十日發令することになつた

印度の危機に乘じ ソ聯赤化の魔手 ガンヂー翁、英に警告

【ニユーヨーク十八日發特約電報】…十八日ボンベイから當地に達した情報によるとガンヂー翁は十七日又も英國に對し印度の獨立を保證する何らかの宣言を發する様要求した、英政府は印度國内に混亂を誘發し無政府狀態に陷り、これに乘じてソ聯の赤化の魔の手が伸びて來て遂にその餌食となるであらうとガンヂー翁は警告した

厦門日商會議所 規則を愈よ公布

【厦門十九日發同盟】厦門特別市當局は先般來當市に初めて日本商工會議所を設立すべく種々調査と研究を重ねつゝあつたがこの程その成案を得たので一月十八日厦門日本商工會議所規則を公布した、これに關し内閣總理大臣より左の如く語る…

米海軍當局の見解 縮減提案に關して

【ワシントン十八日發同盟】ヴインソン下院海軍委員長の海軍擴張豫算縮減提案は海軍當局には相當の影響を與へたやうであるが、議會に於てはこれを支持せんとする空氣が濃厚である、而してヴインソン委員長は十八日の下院海軍委員會において右新提案に關する海軍當局の見解を披瀝し左の如く證言した

投資の勸誘に 重慶政府は大童

【香港十九日發同盟】重慶來電に依れば重慶政府は支那西南地方開發の為め上海香港を始め海外華僑に至るまであらゆる資本家に對し投資の勸誘に必死の努力を拂ひつつあるが今回更に經濟部長翁文灝の名を以て支那人資本家に對し戰爭勃發に依り國内投資の安全性の增大、外國物資輸入禁止の結果に依る支那内地投資の有利性、國内產業發展の為めの物質上の援助、產業上戰時損失に對する保險制度の實施投資者の最低利益を保證する為めの減稅等の諸點を擧げてその投資を懇請した…

中央、共產軍の軋轢 山西方面でも熾烈化

【太原十九日發同盟】陝西、甘肅兩省を中心とする邊境地區一帶に於ける中央軍對共產軍の軋轢は激化の一途を辿り殊に昨秋甘肅省に於ける衝突は胡宗南軍は飛行機まで動員した大掛りなものと云はれてゐるが山西方面でも我軍の相次ぐ討伐で糧食彈藥の不足に喘がされてゐる彼等の間に武力衝突が繰返され自滅へ拍車をかけてゐる狀態である…

代償五千萬元 農林水利部長に陳濟棠任命

【香港十九日發同盟】…農林水利部長として陳濟棠を任命すると共に…陳濟棠に對し部長任命の代償として重慶政府に五千萬元を獻上すべきことを强要しつつあると言はれる

北支統稅收入

【北京十八日發同盟】臨時政府治下における昭和十四年度中の統稅收入は總計五千九百四十二万二千餘円に達しこれを前年の三千五百九十六万八千餘円に比すれば二千三百四十五万四千餘円の增收となつてゐる、增收の原因は治安の確立と臨時政府治下地域の擴大、一般經濟活動の活潑化及び青島分局の開設に依る徵稅機構の完備等に依るもので明年度の統稅は大效果を擧げ得るものと見ることが出來る

林臺電社長歸臺

【神戸十九日發本社支局特電】林臺電社長は總督府局部長會議出席のため二十日門司より高砂丸に乘船歸臺する

人事

▲山本眞平氏（府米穀局長）を八、四五四番に變更
▲上野忠貞氏（台秋所林業部長）新任挨拶のため十九日來社

親任奉告參拜 首相以下五相 廿四日夜西下

【東京十九日發同盟】新閣僚の親任奉告參拜は二班に別れて行ふこととなり、第一班の米内首相、有田外相、櫻内藏相、島田農相、吉田海相は二十四日午後十時二十五分東京驛出發西下する事となつた

天無口

內閣參議の中から參議制の運用に不滿だといふ聲が擧つてゐるやうだ、重要國務に關して內閣の諮問に參加せしめないといふ事より外にはどうも表立つて理由もない譯だが、それは表の話、裏から覗けば何が出るやら知れぬ▲參議制は近衛內閣が事變勃發に直面して內閣の補強工作として採つたものであり、諮問機關といふ言質を與ふることによつて幅廣を通過した日く附のものであるだけに、その運用の如何では無任所大臣的性格さへ持つわけだ▲此點任內閣制の本旨に反することなきやといふことが、幅府で問題となり運用上遺憾なきを期すといふ條件附で原案可決となつたものである▲擧國一致體制を形式的に整へること、閣內對立摩擦の緩和といふ政治的考慮に基いて設置された機關でもあり、軍部、政黨、財界、外交界といふ寄合ひで、然も勢力の均衡を考慮するといふ人選であつた、斯かる性格からいつても血の氣の多い者には不滿の種があらうかも知れない▲いづれも一騎當千の士、却々老人の茶話し程度の扱ひでは精力の捌け口にもならないのであらう。

皆樣のカメラに
オリエンタルフィルム
龍
パンX
クロームX
引伸には
ブライト紙

新日本文學全集
全廿七卷 豫約募集 內容見本進呈

大增刷出來
只今大部數の增刷が出來ました。急ぎ書店へお申込を!!

豫約規定
全二十七卷豫約申込者のみに頒ちます。頒價豫約のお求めに應じません。四六判八ポイント活字二段組每卷平均約五百頁・上質紙カヴアー付（裝幀佐野繁次郎）豫約申込金壹圓（最後の卷に充當）每卷毎月拂一冊一圓五十錢送料市內六錢、內地十四錢。

第一回配本（配本中）

火野葦平集
全收載內容（一冊）
土と兵隊　花と兵隊　麥と兵隊　海南島記　東莞行　煙草と兵隊　河童　盲妹の話　宋公館　怪談　或る手紙
（以下書下ろし）
四六判堂々六一〇頁

全二十七卷總內容
1 橫光利一集　2 川端康成集　3 岸田國士集　4 牧野信一集 嘉村礒多集 北條民雄集　5 瀧井孝作集 堀辰雄集　6 尾崎士郎集　7 中野重治集 宇野千代集　8 林房雄集　9 武田麟太郎集　10 井伏鱒二集　11 林芙美子集　12 德永直集 眞船豐集　13 芹澤光治良集
14 坪田讓治集　15 深田久彌集　16 阿部知二集　17 石坂洋次郎集　18 丹羽文雄集　19 島木健作集　20 石川達三集　21 高見順集　22 和田傳集 間宮茂輔集　23 伊藤永之介集　24 室川稻子集 久板榮二郎集　25 岡本かの子集　26 火野葦平集　27 上田廣集 日比野士朗集

次回配本

石坂洋次郎集
堂々六二〇頁

東京市芝區新橋七丁目
改造社
振替東京一四〇三番

社説

物の偏在に對する新方途
その根源を究むるを要す

一

阿部内閣總退の理由が、その弱體性に在る事は勿論だが、同時に國内經濟問題の行詰りにあるとする見方も否定できぬ所である。又近衛公も此點を指摘することによつて經濟問題には不得手であると稱して逃げてしまつた。斯かる政局の動きの中に浮游した風潮が國民の心理を退嬰的なものにすることがあつては大變である。そのためには國民に正しい認識と理解を與へねばならぬし、政府も軍政兩略の一體的統制的把握において善處せねばならぬであらう。このことこそ實は事變處理完遂の核心であり、國内體制強化の問題も一に懸つてゐるものと思ふ。物資需給の不圓滑といふことが何となく先行不安人氣を釀したやうだが、戰爭の遂行といふ事柄そのものが多量の物の消費を前提とし、又複雜なる國際情勢と世界經濟力戰の展開に對處すべき軍備の充實、戰力の培養といふ緊急な問題がある以上、物の需給が窮屈になることは必然的であり、生產力の擴充、國防の充實といふことが事變處理の上からも不離なものとするからには此傾向は必然に增大性を持つわけである。

二

民需に潤澤に供給されてゐたものが軍需の方へ振向けられたといふ所に窮屈を感じて來たわけであるが、事變の初めは軍需も比較的少く、國内ストックも相當潤澤にあつたので、民需の方も大した窮屈を感じなかつた。それが事變の性格が大規模に長期となつて來るし、軍需の增加と生產力の飛躍的擴充といふ要求があり、愈々國内ストックの減と輸力不足其他の事情でその窮屈の度合が強くなり、そこに政治的貧困と配給の不圓滑等が絡んで鬱陶しい空氣を作つたものであらう。然し重要物資の絕對量といふものは飛躍的に增して困りこそすれ減つては困らないので、事變前の大體二倍の增產を示して困るといふことだし、軍需も對支作戰に使用されてゐるのは豫想外に少なく、作戰を遂行しつつ尚主として將來戰への準備と當面の軍備の充實に充當されてゐるやうだ。つまり物の需給の窮屈といふことは國力伸張の積極的方面に集中してゐる結果であり、此點に關しては憂ふべき點はない。積極的方面たる軍需及びこれと相關性を持つ生產擴充と大陸開發の方へ優先に廻つてゐるだけに消極的部面の民需の方が窮屈となるのは必然的現象である。

三

對支作戰の長期性、國際情勢に對する軍備の充實、戰力の強化といふことは既に理解されてゐる所であり、又日本の經濟的戰力の國外依存度が比較的大であることも認識されてゐる所だ。然もこれが國防上の緊急問題となつてゐただけに國内自給の問題は絕對であり、生擴と對支開發とが國防上相關性を有することを知るのである。これ等を事變處理の推進力として確認する以上、軍需と民需との關係は此基本線に從つて裁定せらるべきであり、從前の個人主義的自由主義的經濟思想による金と物との考へ方は適用しなくなるのは必然である。そこで國民生活の安定といふことになるが、成程斯かる指向においては自由經濟に物を入手することは難しくなるが、然しそれは生活の安定を脅威するといふ迄に絕對性のものではない。即ち自由經濟に特定者へ物の偏在が行はれることソレ自體が大なる障害であり、又不安の原因なのである。要は國民の自制と政府の善導善處に俟る外ない。物價の惡循環的進行の防止といふ問題については、政府においても物動計畫と睨み合せつつ新しい且つ綜合的視野からその調整に當つて行くべきであらう。

ソ獨間物資輸送に一大運河網を建設
四月中旬には竣工

【ソフィア十八日發同盟】當地新聞が白ロシアのミンスク電として報ずる所に據ればソ聯はソ聯、ドイツ兩國間の物資輸送路としてドニエプル、プリペット、ブッグビ・スチュラの諸河川を利用する一大運河網の完成を急いでをりこれによりソ聯產石油の積出港たる黑海岸のバツームから黑海經由右運河によりダンチヒに至る全長約三千粁近くの水路が實現する模樣である右工事は可成り進捗堰堤九箇、水門八箇が既に完成、全工事は四月十五日頃竣成の豫定と傳へられる

各國の對芬援助
最近漸く積極化

【ロンドン十八日發同盟】ソ聯軍に對して果敢なる抵抗を續けてゐるフィンランドに對し諸外國の同情は翕然と集まり、各國は相次いでこれに經濟的、道義的援助を與へてゐるが、英佛兩國からの對フィンランド軍用機供給も既に相當の數に上り、イギリスからは約百機、フランスからは約二百機が既に夫々フィンランドに向けて發送された模樣である、一方フィンランドと國境を接するスエーデン、ノールウエーの兩國からフィンランド軍に參加した義勇兵も相當數に上り、更にイタリーの對フィンランド援助はドイツを通じての對フィンランド物資輸送がドイツ政府の拒否に遭つて一時輸送に惱んでゐたが、最近は海路により飛行機の部分品その他の器材が輸送され始めてをり、かくて各國の對フィンランド援助はソ聯、フィンランド戰爭が長期戰化するとともに最近漸やく積極化せんとしつつある

諸威に義勇兵 軍事訓練制度

【オスロ十八日發同盟】ノールウエー政府は北歐情勢の緊迫に備へ近く全國に義勇兵軍事訓練制度を實施することとなりノールウエー皇太子オラフ殿下が義勇軍司令官に任ぜらるる筈である

ソ聯打倒委員會
佛政界巨頭連が結成

【ニューヨーク十八日發特約電報】パリ來電に依れば武裝せるパリ警察官二十名はソ聯大使館所在地の周圍要所に配置され同大使館を包圍してしまつた、これはフランス政府が對獨戰開始以來反戰的態度を堅持するフランス共產黨に對し嚴烈な態度を加へて來たが、更に最近議會に對し共產黨議員の議席剝奪に關する法案を提出、去る十六日下院は二名の共產黨議員の反對投票を押切つて五百二十二票の壓倒的多數を以て之を可決し議會内から全くフランス共產黨の存在を抹殺せるに至つたのでこのダラディエ內閣の反ソ的政策に憤慨して各所に不穩の氣配が如何なる非常手段に訴へて來るかも知れぬと深く危み急遽此機先を制したものである、尚佛國政界巨頭連は十六日夜ソ聯打倒委員會を結成し"ヒトラーを討たんとするものはスターリンをも又討たねばならぬ"と絕叫した

ソ機十一機を擊墜

【ストックホルム十八日發同盟】フィンランド軍當局發表によれば十八機のソ聯機は十七日中部フィンランドの一小都市を空襲したが待機中のフィンランド軍戰鬪機に邀擊され内十一機までを擊墜したと云はれる

獨海軍基地を空襲

【ロンドン十九日發特約電報】デンマーク海岸地方から當地に達した情報によると十八日夜ドイツ西海岸の北フリジヤ群島にあるシルト島の獨海軍基地が空襲を受け、シルト島と他の諸島を連結するヒンデンブルグ堰堤に爆彈を投下された、右空襲につきデンマーク側の目擊者談によると五台の飛行機がシルト島上空に飛來したので直に同島の防空砲陣並に飛行隊がこれに對し活動を開始した、一方ハンブルグのラヂオ放送は十八日夜突如遮斷されドイツ海軍の水兵らは右シルト海軍基地の報告を受け十九日出動すべき旨を命ぜられたと言はれる、當地に於て信ぜられる所によるとかかる獨側の處置はドイツ海軍の活動が尋常一樣でない事を物語るものだ

ソ聯の芬兩斷作戰
芬軍の攻擊で失敗

【ヘルシンキ十八日發同盟】フィンランドにおけるソ聯軍は中部サラ戰線に於て大敗を喫し、十八日フィンランド軍司令部の發表に依ればフィンランド軍はケメルブイのソ聯軍を擊退し約四十粁を進擊してメルケルブイを奪還するに至つた、中部戰線に於けるソ聯軍の攻勢は南部カレリヤ地峽線の膠着狀態打開と北部戰線に於ける不利を挽回せんとしたもので、ソ聯軍は先づケメルブイで鐵道の起點を押へ次でケメ港に到る約七十粁を突破しフィンランドを南北に兩斷するとともに陸上の對スエーデン交通を遮斷せんとする作戰に出たが、フィンランド軍でもその危險を重視し相當兵力をこの方面に急送し、ソ聯軍を包圍擊退したものである、尚この二日間ソ聯空軍は零下四十五度の激寒を冒し相當活潑な爆擊を行ひ、十七日の如きは南方都市約七ケ所に約百五十發の爆彈を投下してゐる

四十六粁も後退
ソ聯軍が慘敗して

【ニューヨーク十八日發同盟】フィンランド軍に從軍中のAP記者ボールス・ゼブロム氏は十八日ソ聯軍の敗退の模樣につき左の如く報じて來た

飢餓と寒氣と絕間なきフィンランド軍の攻擊のためソ聯軍は遂に要衝サラを放棄、サラ街道に沿うて國境方面に敗退するの餘儀なきに至つた、ソ聯軍は國境から約百十四粁のヨスチャルブイにまで侵入したが、死傷者、軍需品多數を遺棄して既に四十六粁程後退し、目下急追するフィンランド軍とマルカヤルブイ附近に於て激戰を交へてゐる

獨ソ國境決定條約成る
リッベントロップ外相とシュクワルツエフソ聯大使―中西特置員

米國の對支政策（下）
汪派の代表的對米觀

…の當時米國も亦沿岸貿易權を獲得した

最惠國條約は一八四二年英との南京條約、一八四四年の米との望廈條約中に規定されてゐる、當時米國の政策は既に米商人、米宣敎師等によつて中國より各種特權を詐取せしめる事にあり、曾ての英人の後塵を拜しつつあつて、中國の「動亂」なる內亂を利用して地盤を占領した、即ち米國商社は米海軍の兵力を藉り大沿岸を占領又は合法にずら米國旗を掲げたのである、然し後國會の不贊成により撤回した、米國の民主制度はその對支政策に對し侵略に對する帝國主義的野心を防遏せんとする聲援を與へる要素である、即ち「中國領土の完整」之であるが、之は同時に列強と合作し中國より各種新特權を奪取し中國をして列強の支配に完全に服從する一國家たらしめんとするものである、米國は中國を蹂躙すること列強と同じく植民地化し、「機會均等」を以て中國人民を欺瞞せんとする

この對支政策は十九世紀中葉以來確たるものとなり、爾後變轉して門戶開放主義となるに至つた、一八九九年ジョン・ヘイの門戶開放の聲明は啻に中國を列強の統治下に置かんとする企を承認するのみならず、中國主權の完整を抹殺せんとするものなることは否定の餘地がない、「門戶開放」と「領土完整」と相俟つて米國の對支基本政策を爲してゐるのである、「領土完整」の中には何その他の重要な原則を含んでゐる、即ち中國內に於ける睦隣、列國間な政府を承認支持することこれである、曾てテイノート博士は清朝政府の命脈延長の政策が列強により支持せられたることに言及して曰く『列強が清朝政府を援助するのはこれを崇愛するために非ず、ただ中國革命の成功を怕る故である、新中央政府の成立によつて國家の發展を增進し、列強の侵略に對して有效なる反抗をなさんことを怕れた爲である、列強はその恐懼によつて意のままになる一腐敗政府を支持するが最も自らに有利と考へた結果に過ぎぬ……中國の混亂無政府狀態に於てこそ、治外法權その他幾多の特權が保證され擴張されるのである』と、米國はこの腐敗政府支配下の中國完整を希望してゐる、即ち其他各國は中國の分裂による獲物を狙ふが民主制度下の米國の政策はこの侵略行爲に反對である、米國は反帝國主義者分際る然るが故だからである、とは云へ米國は常に列強と合作し中國を共同開發し利權を獲得し來つたのである、一八三五年米國は眞先に清帝國と太平天國間の交渉を開始し一八六〇年新特權を獲得した、當時清朝政府は實に長城以南をも統轄する權力を喪失せる時であり米國の目的とするところ明かなるものがある、而してベルサイユ條約に於ては列強の中國の一部分割を支持した、然しワシントン會議當時は中國領土の完整を堅持し一九二八年國民政府の主權を承認して列國を誘ひ國民政府を擁護する對蔣介石の財政援助を爲すに至つたが、この國民政府は既に內部に浸潤されたのである

一九三三年米國政府は中國の銀買上げを行つたが、蔣介石はこれを容認せず、直接國家米國間の交換條件を定め、米國は大量の中國銀貨買付けを開始した、斯くて米國對支政策は既に守勢となり、領事裁判權、內河航行權、中國沿岸貿易權、航空投資、上海租界管理權等一切の權益及武力強國的政府より掠取した一切の利權を蔣政權によつて確保せんことを尊むし來り、現在米國に對する米の支配力は實際上蔣政權に依存してゐる、即ち蔣介石は財政及び外交方面に於て大部分は直接米國に依存し中國所有の銀も殆ど米國に賣渡し既に國家的通貨を失ひ法幣の維持は英米兩政府の支持によるのみである、斯くて現在米國の對支政策の目的とするところは、その巨大な資本力を以て廣大な中國の市場を獨占し中國をして米國の經濟植民地化せんとすることである

興亞經濟五人男（4）
鮎川義介
XYZ

もう一昨々年の話になつた、軍需インフレの波に乘つて、一夜にして浮かび上つた日產が、二重課稅の持株會社であつただけに、累增する二重課稅の負擔に惱んで、その爲日產解散或は市場に流布され、一般日產はこのままつぶされて了ふのだらうかと極めて悲觀的に觀られて居た時、突如として滿洲に移駐が斷行された、この大芝居にアッと愕いた財界では、稀代の魔術師の如くに曝された日產の運命が蟻地獄の如く、日產の滿洲移駐は滿天の如く見送られて居た巨大財閥までが出し拔かれたくやしさに、國取引であつたかの如く、騷ぎ立てたもののである、そのドサクサ騷ぎの中を、時代の寵兒鮎川は公衆持株會社の功德を述べたてながら、二億五千万円の資本と五万餘の株主を引つさげて、さつさうとして新京に乘込んだものである、かくて彼は今滿洲重工業の總裁として、大陸經營の開發に營々として心魂を傾けて居る、然し彼の今日あるは、決して一世の當の成金者流の様に一時の思惑がツボに當つたのとは趣を異にして居る

勿論、そこには、井上馨侯の如き大きな指導者を叔父に持ち、久原房之助、木村久壽彌太、九州の炭礦王貝島太市を義兄弟とする環境はあつたにしても――然し彼はその職業に甘えなかつた、明治三十五年、東大機械工學科を卒へると同時に、芝浦製作所に入つて、日給四十錢の職工となつた、財界の大立物となる第一步がそこに潛んで居たのだ、後、米國に渡つてイリーマレール鑄物工場に入り、鬼のやうな大男の勞働者の間に伍して、一心不亂に仕事のコツを體驗して歸朝した、その修養の結果として戸畑鑄物（日產子會社日立製作所と合併）が創立され、さきの歐洲大戰に依る好況時代には着實なる經營を以て終始し、牢固たる基礎を堅めた、世界的大恐慌のさ中にあつては共立企業に立籠つて、オープン・コンチエルンの研究に沒頭、他日の雄飛に備へた、その研鑽の結果が、昭和七年以來の軍需インフレの波に乘つて、遂に日產をして、あれほどまでに多種多樣なる事業をその傘下におさめしめ、一大勢力を築かしめたのであつた

鮎川の容貌や體格は一見決して精力的なところもなく、頑丈でもない、最近は矢張り自と貫禄がついて來たとは云へ、坊ちやん頭の一個の技術者タイプに過ぎない、然し普通の事業家と違つて哲學を持ち強い信念の持主である、事業經營に當つては、先づ、しつかりした科學的計畫を樹て、わき目もふらず邁進する、これが彼の信條である、煙草もやらず、酒をたしなまない、彼の趣味は惡口をかくこと、碁打ちである、然しこの頃では碁打ちの餘裕もなくなつたとこぼして居た、それほどに彼は多忙で、滿洲との間を往復するにも專ら飛行機である、いつか、エアーガールが話して居た「飛行機を利用する人々の中で鮎川さんほど、書見したり、書きものをして居る人は見たことがない」と

彼は「わが國の重工業は、今度の事變から見ても、前途なのがよく解る、大臣室にしても、これからの經濟は、綜合的計畫經濟でやつてゆかなければならない、自由主義經濟の話、供給の軌道では駄目だ」との信條の下に、いま重工業の開發に躍起となつて居る高潔な人格と共に彼への期待は大きい（寫眞は鮎川氏）

●商業登記公告
●株式會社（設立）商號松山合同運輸株式會社 本店臺北市松山四壹貳番地 目的一、運送取扱業及運送代辨業二、利用運送業及附隨運送業三、勞力供給及倉庫業四、其他一般運送及代理業五、前各項ノ附帶事業（許可ヲ要セサル小運送業法ニヨル）設立年月日昭和拾四年拾貳月參壹日 資本總額金五萬圓 壹株ノ金額金五拾圓 各株ニ付拂込ミタル株金額金貳拾圓 公告ヲ爲ス方法本店所轄法院ノ商業登記ヲ公告スル新聞紙ニ掲載ス 存立時期會社設立ノ日ヨリ滿貳拾箇年 取締役ノ氏名住所高雄市湊町貳丁目九番地杉本三郎、臺北市末廣町參丁目六番地太田十一、同市御成町四丁目參番地後宮銀松、同市大正町貳丁目拾番地小林作雄 會社ヲ代表スヘキ取締役ノ氏名杉本三郎 監査役ノ氏名住所臺北市大正町貳丁目參八番地青木正賢
●瑞吉商事株式會社（變更）昭和拾五年壹月七日本店ヲ臺北市太平町貳丁目參番地ニ移轉ス
●株式會社加藤商會（變更）昭和拾五年壹月壹日公告ヲ爲ス方法ヲ官報ニ掲ケテ之ヲ爲スト變更ス 同日左ノ規定ヲ定メタルニ因リ登記ス 株式讓渡ノ制限規定禁止一、株式ノ讓渡ハ會社ノ承諾ヲ要ス一、株式ノ要否ニヨル讓渡ハ之ヲ禁止ス
●三井物產株式會社變更（支店）株式讓渡ノ制限規定並ニ昭和拾五年壹月壹日株券ノ裏書禁止ノ規定ヲ定メタルニ付左ノ通追加ス 株式讓渡ノ制限規定ノ禁止一、株式ハ取締役會ノ承認ナクシテ之ヲ他人ニ讓渡スコトヲ得ス一、株式ハ株券ノ裏書ニ依リテ之ヲ他人ニ讓渡スコトヲ得ス
●高砂鐵業合資會社（追加）總社員ノ同意ニ依リ昭和拾五年壹月拾日解散ス 淸算人ノ氏名住所臺北市大正町壹丁目參四番地浦川一二 右昭和拾五年壹月拾七日登記
臺北地方法院
●（變更）（支店）昭和拾五年壹月拾日高雄支店所在地ヲ臺南市花園町貳丁目壹番地ニ移轉ス
右昭和拾五年壹月拾八日登記
新竹地方法院竹東出張所

一、購買公告
一、松丸太七、九五九本
一、松角材及松板
一月三十日午前十時競爭入札執行
詳細ハ營繕參照
總督府内務局

當社ハ昭和拾五年壹月八日總社員ノ同意ニ於テ當日限リ解散決議仕リ候就而當社ニ債權ヲ有スル方ハ來ル參月參拾日迄ニ申出ナサル可ク商法第七十八條ニヨリ此段催告候也
昭和拾五年壹月拾九日
合名會社杉村組
右淸算人 杉村庄一

株式名義書換停止公告
當會社定款第十六條ニ據リ昭和十五年二月一日ヨリ第二十回定時株主總會終了ノ日迄株式ノ名義書換ヲ停止ス
昭和十五年一月
新竹州中壢郡中壢街
日本拓殖株式會社

株式名義書換停止公告
昭和十五年二月一日ヨリ當社定時株主總會終了ノ日迄株式ノ名義書換ヲ停止ス
昭和十五年一月二十日
臺灣電力株式會社

旅行の明朗化
時代の要求に應じ留置改正
茶代、チップ廢止
女中サービス料二割以内申受
臺中市榮町 浪花旅館

因大阪商船 臺灣出帆
高雄出帆 △船客お斷り
門司神戶行 高千穗丸 高砂丸 蓬萊丸
鹿兒島北鮮行 河南丸
花蓮港行 武昌丸
沖繩行 湖南丸 盛運丸
比律賓行 かんちす丸
西貢盤谷行（南洋海運） 盤谷丸 西貢丸
タワオ 爪哇行 サマラン丸
馬公行 高雄出帆 貴州丸毎奇數日
東京直航△東洋丸
其他船便多數アリ臺北電五八五〇

図東亞海運 基隆出帆
厦門行 香港丸
上海行
南支行

日本郵船 基隆出帆
門司神戶行 富士丸 高千穗丸
大和丸
香港・上海行
榛名丸

大連汽船 基隆出帆
大連直行 山東丸 山西丸

辰馬汽船出帆
辰和丸 一月廿一日
辰宮丸 一月卅一日

昭和拾五年壹月拾貳日附合名會社杉村組解散セシモ營業ハ個人ニテ經營仕リ候條右謹告仕リ候
臺北市京町一丁目四番地
杉村組 杉村庄一

營業種目
各種織物賣買、織物原料品及織物ノ加工品ノ賣買、內外貿易、不動產ノ賣買並ニ賃貸借、有價證券賣買並ニ有利事業ノ投資物品ノ委託賣買並ニ代理業
資本金拾五萬圓
S.O
逢坂商業合資會社
代表社員 逢坂憲三郎
臺北市東門町壹六〇
電話四參七參・四五四五番
振替臺灣貳貳〇壹番

KO
高級洋服地品揃
臺北市大和町二丁目
逢坂商店
電話 仕入部 四三七三番 紳士服地部 四五四五番 婦人服地部 四六七〇番

アサヒビール
淸酒 若翠（ワカミドリ）
宮内省御用達
リボンシトロン
臺北・臺南・嘉義 宅商會

御案内
一月二十一日より三日間……
第四回 美きもの會 ほまれ會
淸楚・優雅の二大使命達成の爲め……
着尺の巨匠……矢代仁商店
帶の名家……矢代庄商店
の
美さを會ほまれ會を催します……
是非共御清覽の程切に御願ひ致します。
臺北市本町
福田呉服店
電話二一五四番・三〇二四番

離乳に 牛乳と ロロン

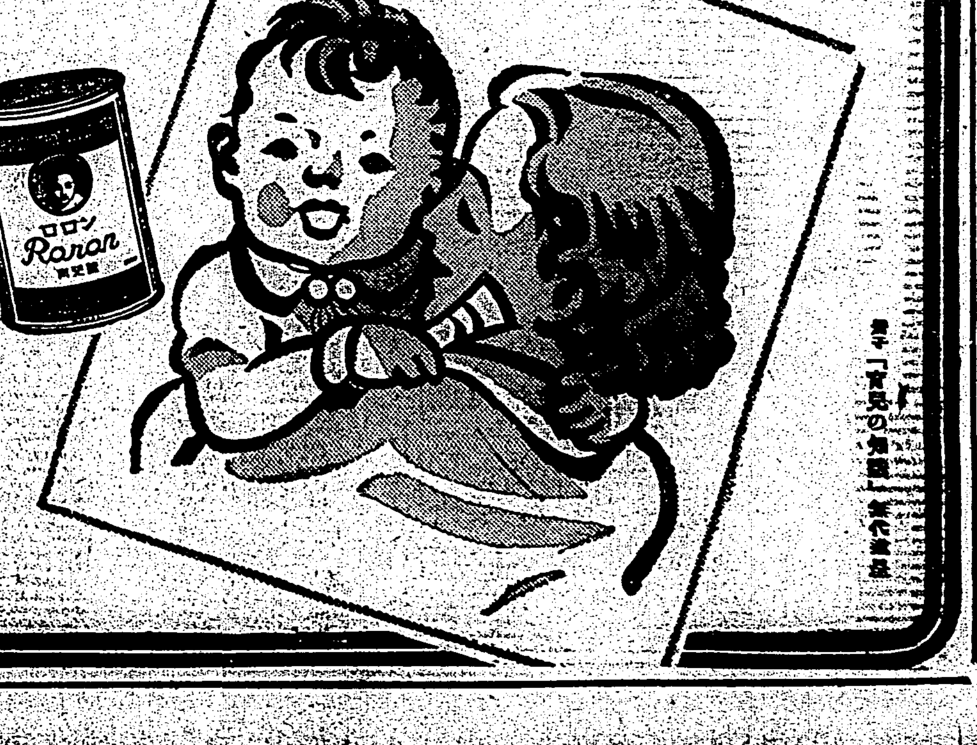

離乳の準備は…
生後七八ケ月から

適 當な時期に離乳せずに、いつまでもお乳ばかりで育てますと、赤ちやんは榮養不良になつて發育がおくれます。赤ちやんが生後七八ケ月以上ともなれば離乳に取りかゝらねばなりません。

離乳の仕方

母 乳育ちの赤ちやんを離乳するには、先づお乳の回數をだんだんと減らして徐々に人工榮養品に代へてゆくのですが、その人工榮養として一番よく且つ安全なのは、牛乳にロロンを加へて與へることです。

育 兒糧ロロンは、二種の含水炭素に、ビタミンB、アミノ酸、燐酸カルシウム等、赤ちやんの發育上大切な榮養素を殘らず含有しますから、牛乳に育兒糧ロロンを加へますと榮養の高い離乳期の移行食品となります。

又 ロロンは、「重湯」の代用としては一定した濃度のものを與へ得る點、榮養價の高い點、米飯重湯のやうに中毒症狀として綠便などを起さぬ點で遙かに便利且つ効果的です。

【價格】一圓三〇錢、二圓五〇錢
各地藥店、百貨店藥品部にあり

發賣元 臺北 武田長兵衞商店
關東代理店 東京 小西新兵衞商店
製造元 武田榮養化學株式會社

冊子「育兒の知識」進呈

武田發賣品

臺灣米增產に就て (二)

臺北帝大教授 磯永吉氏談

稻の病蟲害面積の割合は昭和八年より十三年に至る六ケ年平均に於て全面積の三分一強でありますが年により地方により更に其被害は大きいのでありまして特に稻熱病による災害の如きは一、二割はおろか七、八割殆んど全滅に近い場合もあります

◇…大正十五年 全島に亘る第一期作、昨年第一期作に於ける新竹州北部、臺中州一円に亘る被害の如きは實に甚だしいものでありまして斯の如き年には五、六十万石位は何でもなく減收するのであり又其上品質の低落すること甚だしいものでありますから其の被害は莫大なものとなるのであります。故に同病の豫防驅除は緊急事項でありますので總督府では昭和十五年第一期作用種籾のフォルマリン及ウスプルン消毒を奬勵されて居ります、本作業は種籾に附着して居る稻熱病菌を殺すことを目的とし極めて大切なことであります然しこれだけで

◇…稻熱病害を 完全に除去出來るのだと云つて居られるのではありません稻熱病菌は種籾ばかりでなく藁や收穫後の殘存刈株にも潛伏附着して居り病菌撒布の大原因となつて居ります、又稻熱病發生地方があれば風のため病菌が八方に撒布されます所かかる年には總督府の奬勵の上でも稻熱病を見付けることが出來るのであります故に種籾の消毒だけで完全に豫防出來るものと安心したら大きな誤りであり藁や殘存株による病菌撒布を防止する各種の操作或は窒素肥料として水田に施す場合には堆肥又は堆肥として腐熟による殺菌操作を必要とするのであります

◇…又栽培法に 稻熱病に罹り難い様に強く育てることも必要でありまして抵抗性の強い品種を選んで栽培することも必要であります或は病に罹る恐れがある場合には適當なる時期に藥劑を撒布して之が豫防治療することも必要であります、病原の作用で方法を實施して始めて效果を擧げ得るのでありまして單に種籾消毒だけで效果を望むことは無理でありますから農家に於ても各地方の技術官の方とも相談されて各自万全の策を講ぜられんことを望みます

◇…次に自給肥料 に就て考へますと昭和十三年統計によると本島堆肥の消費高は六十八億五千餘万斤其中稻作の消費高は四億七分三十二億九千餘万斤、甲當五千百四斤を施用して居ります又綠肥の水田栽培面積は約十六万甲歩全作付面積の約一割五分で收量二十六億九千餘万斤であります、稻の肥料は土質、地味、品種肥料の種類等により施す量の異なる訳でありますが概ね甲當籾米二千石內外の收量を目標として考へると堅…甚に於ては大豆粕及び之と同樣のものを主肥料とする場合甲當一四一一五〇斤程は緊要と一〇とすれば過燐酸石灰の利目を標準として五〇一一〇の割合、加里は三一一〇の割合として此の外に堆肥(土糞)二、三万斤少くとも一万五千斤位を施すことが最小限度當然とします特に堆肥は深耕と共に最も必要なことであります、綠肥も稻作面積の四分の一しか普及して居らず栽培面積の甚だ多いものと認められこれも奬勵される次第であります、前述の如く稻を作るのに土壌を十分に肥し或は綠肥を栽培し深耕整地を周到にして地力を養ひ性質の良い充實した種子を選び肥料を適量に施し且つ其の要素の配合を適正ならしめ病蟲害の

◇…驅除豫防を 勵行することは最も必要なことで農家としては當然なさねばならぬことでありますが然しそれだけ稻を植ゑて置けば直ちに良成績を收め得るかと云ふと必ずしもさうは行かぬものでありまして茲に周到なる栽培技術を必要とするのであります

◇…堆肥施用量 は前述の通り甚だ少ないのでありまして平時に於てさへ增産實施の必要があるのでありますが現下に於ては購入肥料は需要量の二、三割位は少いのでありますから其缺陷を補ふことに努力せねばなりません凡て堆肥の製造は眞に農家の努力に負ふもので堆肥を多く製造する樣な農家は必ず篤農家であると申しても過言でない位でありまして農家は努力も…

郵貯は更に新記録 五十七億圓を突破

【東京十九日發同盟】國民の自覺は貯金に反映し五十億の關門を突破の新記録を追つた郵便貯金はその後も益々增加の一途を辿り新春に這入つて又も素晴らしいレコードを造つてゐる、去る十一日郵貯の現在高は五十六億二百二十一万八千百五十九円であつたが、十九日には五十七億一千八百八万八十六十九円となり八日間にポンと一億一千万餘円を增加し郵貯史前の現象を示した、この內十八日の如きは一日に二千七百四十万円の激增加であり一日に二千七百万円も增加したことも亦新記録である、關係當局では國民の目覺めと日頃の貯蓄奬勵がぴつたり一致した爲だと喜んでゐる

新竹州南庄炭田の埋藏量は頗る豐富

基隆炭礦會社で一部採炭を計畫

本島に於ける最優良炭の豐富に埋藏してゐる新竹州下の南庄炭田は昭和十一年より基隆炭礦會社の手により二ケ所試掘を行ひ、日鐵技術部長井村技師を招聘して調査に當らしめたが、埋藏量は頗る豐富であり且つ炭質は製鐵用コークス炭に適することが判明した、井村技師は東京にて調査の結果を整理中であるが製鐵用炭としてその將來を有望視されてゐる、尚ほ之が開發には埋藏量が大きいだけに相當大規模を要するが、現下の我國石炭需給逼迫に鑑み基隆炭礦會社では同社が開鑿出願中の赤柴礦附近にてコークス用炭年産十万噸を目標に本格的開發に着手すべく計畫中の模樣である

日銀券の收縮良好 二十九億圓臺を割る

【東京十九日發同盟】十九日に於ける日銀週報に依れば兌換券發行高は二十八億八千五百万円と千九百万円を收縮し遂に二十九億円臺を割り兌換券の收縮は豫想に比し良好である

紐育砂糖反落

【ニユーヨーク十八日發同盟】砂糖市況、第四號約定は初め現物市場の商調持續と物價騰に對する當限好轉で市況平穩であつたが引後手仕舞に反落し結局一ポイント乃至二ポイント安、第三號約定も保合乃至二ポイント安に引けた

東京小賣物價 先月より三分昂騰

【東京十九日發同盟】日銀調査に依れば一月十五日現在の東京小賣物價指數は一四〇・七にして先月に比し三分方の昂騰を示した、右は食料品の騰貴に依るものである

朝鮮殖産が新債券三千萬圓發行

【東京十八日發同盟】朝鮮殖産では第四十八回債券三千万円を發行することになり十九日これが條件を左の如く發表した

一、利率 年四分三厘
一、發行價格 額面百円につき九十九円七十五錢
一、償還方法 一箇年据置後十一年間に毎年一回抽籤償還又は買入償却
一、申込期間 二月一日より二月三日まで

臺灣鋼材總會

臺灣鋼材配給會社は本月二十六日午後一時台北鐵道ホテルで第三回定時總會を開き昨年下半期の損益處分案を附議する由、昨年は上半期の配給頗る多く多少の利益を擧げ第一期の赤字を補塡し尚若干の利益を繰越したが、下半期は日本鋼、販賣會社が全國的に發止めの挙に出で殊に日米通商條約の廢棄通告の際もあり鋼材の配給減少し結局多少の赤字を出したが、前期の繰越金でそれを補塡し殘分の利益を後期に繰越すことになつてゐる、併し今度本島の鋼材配給機構が根本的に改革され同社の立場が幾らか好轉したので本年上期以後の配給量は增加すべく從つて業績の上に曙光も見えて來てゐる因に同社の總島支配人は右配給機構改革に伴ひ用務で去十六日再び上京した

督府物價調整係 商品陳列館三階に移轉

總督府商工課の物價調整係は十九日台北市榮町の商品陳列館三階に移轉した、同係は來月中旬には官制公布を俟つて物價調整課に昇格することとなつてゐるが本島に於ける物價政策は內地に比して遲れて居り、非常時下經濟統制にあつては物價調整は急を要するので當局では本島內の他の係より人員の應援を得て事實上課に等しい陣容を整へ黑澤事務官を主任事務官とし之に平野技師を配し係員を更に企畫、監督、調整の三部門に別けて本格的物價調整を開始した

興財信用組合總會終る

有限責任興財信用組合では十九日午前十時より台北鐵道ホテルに於て第十四回通常總會を開催、議事に入つて財產目録其他提出、說明の報告事項並に剩餘金處分案は原案通り承認可決、尚ほ決議事項

一、借入金最高限度は三十万円
一、同貸付金は一組合員に對し壹萬八千円也(現行一万二千円)とし
一、監事一名の補缺は原川榮治氏に決定
一、定款變更(保險金の利用狀況として新たに公債並に臨時社債賃入を加入)

を議し議事を終り、臨席の酒井近藤主事、梅原監會主事の祝辭あつて正午過ぎ終了した、尚ほ決定の昭和十四年度剩餘金處分次の如し

一、金十一万三千六百五十七円 本年度總益金
一、金七万九千二十一円七錢 本年度總損金
差引
一、金三万四千五百三十五円十九錢 剩餘金
此處分
一、金八千七百円(剩餘金の四分の一) 準備金
一、金一千五百円(剩餘金の四分五厘) 特別積立金
一、金一万七千三百二十四円四十錢(年六分)拂込濟九千四百四十三口 配當金
一、金三千円(剩餘金の八分七厘) 役員賞與金
一、金二千円 退職者慰勞積立金
一、金七百九十円 臺灣神社御造營奉賛會建納金
一、金一千円 國防獻金
一、金二千円 事務所新築準備金
一、金五百一円七十九錢 次期繰越金

實業信組總會 組合員千名突破 貯金百萬に近い

保證責任實業信用利用組合は去る十五日役員會を開き昨年度の剩餘金處分に付協議したが、本月廿七日午前十時から台北市公會堂にて第六回總代會を開催、剩餘金處分其他の議案を附議する由、同組合は年々業務進展し昨年末現在組合員二千二十八名、出資口四万八千四百十八円に達し一昨年末に比し組合員六十七名、出資額一千八百九十八円を何れも增加して居る、貯金、貸付、借入金等を前年と對照すると

	昨年末	一昨年末
貯金	九六九、三六〇円	七六四、〇〇〇円
貸付金	九六七、〇〇〇	九二二、〇〇〇
借入金	五〇〇、〇〇〇	四七〇、〇〇〇

即ち一昨年末に比し貯金二十万四千三百五十円を激增し貸付金は二万八千三百六十八円、借入金二万九千二百餘円を何れも增加してゐる、當期配當は前期通り年五分程度となる模樣である

基隆商工會議所の役員會

【基隆電話】基隆商工會議所役員會は十六日午前十一時から會議所に於て近江會頭、和泉副會頭始め役員出席して開催、淀川主事より報告事項

一、役員認可の件外二件に就き詳細說明の後
一、議員總會提出議案に關する件
(イ)十五年度基隆商工會議所收支豫算
(ロ)十五年度基隆商工會議所退職給與金收支豫算
(ハ)十五年度基隆商工會議所經費賦課徵收方法
(ニ)十五年度基隆商業相談所收支豫算
二、議員總會招集月日決定の件

審議の結果(イ)は五万二千二百十七円(前年度より一万五千六百九十四円增)(ロ)は二千八百八十四円(前年度より六百四十一円增)(ハ)は營業稅及同附加稅割百分ノ十の率に、所得稅及同附加稅割百分ノ十、(ニ)は四千円に夫々可決、議員總會日は本月二十四日午後二時から(場所未定)と決定正午過ぎ閉會した

關西の電力制限續行

【東京十九日發同盟】電氣廳では十四日より二十日まで關西地方の電力二割八分制限を斷行したがこれが二割程度への緩和も不可能となつたので二十日以後も二割八分制限を續行することに十九日決定した

赤糖組合の副組長に永井氏

臺灣赤糖同業組合の副組長の一人山洞瀨氏は昭和製糖が日糖に合併され竹山、大湖の兩赤糖工場が日糖の手に歸した結果山洞氏はさきに辭任を申出てゐたが、今度當局の諒解を得正式辭任することとなり日糖の台灣支社長永井清次氏が同副組長に就任することに決定した

ランスタール系製造工業化

【新京十八日發同盟】牛乳の蛋白質からカゼインを抽出製糸するランスタール系製造については現在イタリーが最も發達してゐるが、我國では新京淀川工場で試驗製出に成功し、同社では新京出張所管下のジャラントン牧場を擴大するの好機會にこれが工業化を企圖してゐる、しかしこの牛乳カゼインはバター製造後の殘滓をもつてするのが一番良く、必然的にバター工場を併立せねばならぬので同社では牝牛の大量飼育についても開拓局の意向を聽取中で、場合によつては開拓民の使用牛を同社から提供、飼育法を依頼する一方、興安嶺に大牧場を設備する計畫を進めてゐる

管理米消費 阪神地方が急增傾向

【神戸支局十八日發航空便】台灣米移出管理實施後米穀會社の手により最近までに行はれた東京、大阪、神戸の三市場における販賣高は

	東京	大阪	神戸
蓬萊	[illegible]	[illegible]	[illegible]
在來	[illegible]	[illegible]	[illegible]
計	[illegible]	[illegible]	[illegible]

で台灣米の內地移入は例年東京が半數を占め阪神は四分の一程度に過ぎないのに移出管理による本年度以來阪神地方に大消費傾向化しつつ注目されてゐる

內外商況欄 (十九日)

大米雜觀

【大阪十九日發同盟】東京米穀會社販賣委託の昨米七分搗の第一回四万俵を配給した、六十俵入で一俵三十二錢八厘、石換算四十五円九十二錢で白米公定値一升四十七錢五厘、七分搗四十六錢五厘であるから公定値で賣ると小賣屋は約六十錢の口錢がある、大阪でも昨米七分搗三万五千八百二十八俵が入荷し近く會社から配給される筈

絲況

大阪棉花後場

[illegible]

橫濱生絲後場

[illegible]

嘉義郡の島內消費米移出割當

【嘉義電話】嘉義郡では十八日午前十一時より郡會議室に於て郡下の米穀取扱業者並に販賣業者等を集め島內消費米移出に就き永田經濟課長より一場の訓示を與へた後協議をなしたが今回は二十二日までに大林、民雄、水上の九万九千斤の在來米を移出する事になつてゐる

臺灣中心の就航船舶減

【神戸支局十八日發航空便】一月上旬現在の近海就航船舶狀況中特に臺灣を中心とする臺灣—內地、臺灣—朝鮮、大連、臺灣—支那は他の近海就航船が全面的に膨脹したに反しそれぞれ前月同期に比し減少してゐるのが目立つてゐる

	一月上旬	前旬比較
臺灣—內地	三〇隻	四隻減
臺灣—朝鮮 大連	三隻	一隻減
臺灣—支那	一隻	一隻減

故銅鐵屑會社臨時總會 役員を改選

臺灣故銅鐵屑統制會社は來月二日午後一時より臺北市鐵道ホテルに於て臨時株主總會を開催し定款變更、役員補缺選擧、役員退職慰勞金決定等の件を附議することとなつた、尚ほ豫て辭意を申出てゐた久保社長、山本、翁兩專務、西田常務の四名は辭職しその後任は結局監督官廳たる商工課長の指名を仰ぐものと見られてゐる

株式 月末接近で玉整理人氣

兜町前場況

【東京十九日發同盟】對米關係見透難、明年度豫算削減懸念から月末接近の整理人氣となり、支那新政權の前提中央政治會議開催を傳へたが一向刺戟なく、新東は玉整理二巡と見られて支へてゐるがその他諸株は軟弱商狀を示した

兜町後場況

【東京十九日發同盟】引續き好材料と見るべきものもなきため新東は下支へ商狀となつてゐるが諸株は玉整理気分を脫し得ず當限の玉整理が更に下押し商狀を示しており、目先きも何等かの刺戟材料でもない限り手仕舞ひ商內に押へられて鈍狀を續けるものと見られてゐる

東京短期後場

[illegible]

東京長期後場

[illegible]

大阪短期後場

[illegible]

大阪長期後場

[illegible]

《北濱展望》

【大阪十九日發同盟】日米交渉の成行懸念と參議院任期問題は注目されてゐるが、特記材料なく人氣は東京同樣一服の姿で新東今朝の寄附は東京を追つて四十一円三十錢と六十錢安につけ寄付ア下一円六十錢と小戻したが一円丁度まで叩かれ一円四十錢と八十錢安に止めた、東京側の買玉も手控へられ神戸山口は千株位新規買つてゐた、他に小口の新規買があつた

財界 株界

【東京十九日發本社特電】銀行、信託懇談會で株式相場の下押しが確認の實行は極力節減方針を採ると言明したので市場の空氣は再び警戒的となり、諸株一齊に玉整理人氣に傾いて不勢を示した、大小買方の投退きで一應玉整理が出來たと思つたのも束の間、市場が最も氣にしてゐた明年の豫算は節減する方針で進むとの豫相談は縦い贈物に蹴られたもののやうである▲それに日米關係も何かと五月蠅いし、月末が接近しても當限の取組はまだ百十八万株からあるといふので再度の嫌氣を誘つたものである▲短期新東は百四十円台を一時割込み百三十九円八十錢と歐洲第二次大戰勃發以來の安値に陷落したが後半立直つて百四十円台を回復した▲買方主力の退却で新東は略整理が完了してをり値頃も最近の高値から十円近く暴落した事故ので突ッ込んで賣る者もないのである▲其處へ行くと諸株は新鐘、人絹株、重工業、機械株、火藥、肥料、紡績、炭礦、金礦、電力株等軒並に一、二円乃至二、三円も暴落してゐた、町の理論家に云はせると幾ら米內內閣だとて此處迄膨脹してしまつた財政を緊縮すると云つても容易なことでは緊縮政策は取り得まい▲從つて國の財政から言へて行くであらうかこのことは株式市場にとつて結構なことではないか…

東西南北

昨年十月臺灣製糖の武智社長が勇退し代つて專務から社長に昇任した益田太郎は技術に新しい男だ▲益田克信氏は前社長の令嗣で昨年十月常務取締役となつた武智勝氏より六つ年下で今年四十一歲、嚴父を社長とする益田農業と森永製乳の取締役をしてゐる、何れ武智勝氏が臺糖の重役となるべき人であらう▲舊冬の火災は昭和九年三月の臺北大火ほどではなかつたが各火災保險共可なりの打擊を受けたが昨年に較べ損害が大きいのである、臺北に本社を置く大成火災も相當影響を蒙つてゐる、また實損の數字は發表されぬが漸く社運を回復して五分配當が出來、株價も額面を拔き十三円まで上つたところで今度の昭和大火に遭遇したのは氣の毒である▲併し契約金も充分落付き業績の成績は昨年來引續き良好であるから株主にとつても悲觀する程ではなく先づ一と安心して可なりだ▲昨年中に於ける臺灣島內の火災保險支拂額は正月々の花蓮港大火を始め臺中、嘉義、高雄と臺北のアルテックス工場等合せて四十五万餘円に上り一昨年よりも十万円程多かつた、會社によつては若干多少利潤を得たところもあるやうだ▲安田生命保險の臺北支店長佐藤忠氏は今回東京本社重役席に轉じ、その後任支店長杉山英夫氏及次長寺本氏が相携へて去る十六日着任した▲杉山氏は昭和四年から十年迄日本生命の臺北支店長をしてゐた人である▲昨年五月日本生命の臺北支店長から東京支店長に榮轉した市山氏は臺北で東京でも杉山氏の跡を繼いだ人で市山氏の努力振りが認められて今度は杉山氏が日本生命の臺北支店長を市山氏に讓つて昨年退社したのが今度安田生命に入り再び臺北支店長として日本時代の舊知に六年振りに會することになつた次第だ▲安田生命臺北支店は林安常氏在任一同年の間に可なり飛躍を示し全島に營業を擴げてゐる、而も生保の國策的使命は益々重要と云ふ際に於ける契約の擴張方針をとることになり寺本次長の下に次長を置くことになつたわけだ、寺本次長は臺大出身の新人であり有力の人杉山支店長とは好いコンビであらうと言はれてゐる

激流 (79)

久生十蘭作 伊勢良夫畫

四人の客 (六)

親子は、頷いて、

「……ええ、さうよ、ご存じなかつたかも知れないけど、今井ヶ濱に野依數枝の地面があるの。まるつきり遊ンでゐるンだから、お籠りなら、そこを使つてくださつてかまはないといふのよ。建物の方はここほどキチンとしてゐないけど、やはり温泉がきてゐるから温室の暖房には差支へるやうなことはないわ」

わけもなく、乘つて行つて、

「それア、たいへんなご厚意だ」

「あなたさへよかつたら、いつからでも」

と言つて、間髮を容れずといふぐあひに、

「でもねえ、數枝は商賈人なんだから、交換條件といふわけぢやないけど、あんたにひとつお願ひがあるといふの」

「それや、勿論……、あまりむづかしいことでなかつたら」

「むづかしいなんてえこッちゃありやしない。……自殺した岸本の遺書が、妹の手にあるンですがねえ、ひどく自暴的な遺書で、百貨店の内儀なンか遠慮なく素ッ破拔いてあるらしいの。そんなことを心配してゐるわけぢやない、むしろ興味ッてえくらゐの事なンだけど、どんなことが書いてあるか讀んで見たいといふの」

と、言つて、意味あり氣に片眼をつぶつて見せ、

「なんかつて言つてるけど、要するに愛情の問題ね。やはり、見ずにゐられないンだわ」

「それで、僕にどうしろといふんです?」

「妹さんから、その遺書を二三日借り出して來ていただけませんかといふの」

自分の放縱を恥て、男らしい結末をつけたとばかし思つてゐた岸本が、そんな未練な遺書を殘して行つたとは思ひもかけなかつた。さうだとばかり思つて、岸本のやり方に比べてつくづくと自分のだらしなさを恥てゐたのだが、それが事實なら手のつけられないこの窮境から救はれることが出來る。數枝などはともかく、自分もちよつとそれを讀んで見たい慾望を感じた。

「その位のことなら、僕でも出來ます」

「ほんたうに、やつてくださる?」

「念をおすほどのことでもないでせう。岸本と僕は二人ッきりの友達だといふことは、向ふだつて充分知つてゐるでせうし……」

親子は、天井を見上げるやうな科をしながら、半ば獨語のやうに、

「……それはさうと、これは、ちよつと急ぐ話なんだけどなア」

「急ぐつて、いつ頃までに!」

「出來るなら、明日中にやつていただきたいんだけど……」

「おや、これはまた急な話ですね」

「妹さんが、岸本の遺書を持つて田舍へ歸ッちまふかも知れないから……」

「なるほど、そんな事情なら」

「明日中にやつていただけるかしら!」

「ぢや、明日、出かけませう。……どつちみち、お孃さまがたも正午頃の汽車でお歸りになるのでせうから、送りがてら」

親子は、いかにも輕い調子で、

「ぢやア、お願ひしてよ」

「それで、借り出した遺書は?」

「恐れ入りますけど、あたしのところまで屆けていただけますかしら?」

「ええ、よござんす」

「……さて、これで、話はすんだと……」

と、言つて、伸びをするやうな眞似をして、

「……ご思召ついでに、もうひとつ言はせてもらふかな。……ねえ冬彥さん、堅子さんが、眞波さんとあんたを結婚させようといふのは、あたしのことに思ひ切つてくれ、といふ謎なのぢやないかしら? 諦らせるための手段ね。……あたしには、どうもさうとしか思はれないの。これだつて、あんたの方で、もつと早く氣がつくべきはずなんだわ」

自主的人間

淺野晃

大川周明博士が「中庸新註」といふのを著はされた。本屋の店頭で目にとまつたままに、一本購つて歸つたのであつたが、通讀してはなはだ教へられるところが多かつた。博士は、緒論のなかで「私は私が理解したままに中庸の解釋を試みます。私は支那古典の學問的訓詁には全く門外漢です」と言つてゐるが、そこが此の書の存在理由である。最後の解釋は吾自身の心を師とした――とある如くわれ〳〵は、この註釋を透して、博士の現代批判を生き〳〵と讀み取ることが出來るのである。

第十四章に「君子は其の位に素して行ひ、其の外を願はず。富貴に素しては富貴に行ひ、貧賤に素しては貧賤に行ひ、夷狄に素しては夷狄に行ひ、患難に素しては患難に行ふ云々」といふ句がある。これに註して博士は次のやうに書いてゐる。

「――今日の思想傾向は當然個人が負ふべき責任をも、みな位すなはち環境もしくは社會的事情に歸せんとして居ります。何かと言へば「それは社會の罪だ」としてしまふのであります。もし人間が盲なる動物であり、したがつて自然的、器械的法則に縛られてゐるだけのものとすれば、人間の一切の行爲を環境の力に歸することが出來ます。さりながら人間の人間たる所以は、斯くの如き自然的生活を離脱して精神的生活を營むこと、外部的法則によらず内面的規範によつて行爲することに存する以上、自己の行爲の責任を環境に歸することは、自ら人間としての資格を放棄するものと言はねばなりませぬ。故に君子は、富貴貧賤に在處し、夷狄に在處し、患難に在處し、入るとして自得せざるはないのであります。」

云ひ換へれば、環境に支配されず、環境の主となるのであります。云々。

而して、最後に「的を外れるのは的の罪ではなく、射る人が惡いのであるとして、吾等は決して外に求めてはならない」と結んでゐる。若い人たちは、かういふ言葉を聞くと、いかにも退嬰主義の説教だといふやうな顏をして、之を一笑に附するかも知れぬ。しかしそれだけに自己を見喪ふ人間、即ちいはゆるインテリとして自任してゐるのなら、彼は百尺竿頭一歩を進めて、君子たるの自覺を明にすべきである。君子とは自主人即ち自主的人間の意である。この邊に案外大きな問題が潜んでゐることが發見される。

ラヂオ

朝 【七・一〇】朝の挨拶、ラヂオ體操 【七・二〇】朝の修養(東京)我が國體と敬神崇祖(終)文學博士山本信哉 【七・五〇】朝の音樂(レコード)樂劇「ローエングリン」(ワーグナー作曲)第一幕への前奏曲…フイラデルフイア管絃樂團 【八・〇〇】ニュース 【八・一〇】初等ドイツ語講座(第五十三講)(臺北) 【九・二五】内地定期船富士丸基隆入港時刻及接續列車時刻のおしらせ…鐵道部運輸課發表 【九・四五】家庭醫療常識(臺北)日本精神療法(續)醫學博士中脩三 【一〇・二五】家庭料理獻立(臺北)靜修女學校野田千鶴子案)一、大根のそぼろ餡かけ 二、にうめん(臺南のみ)臺南第二高等女學校妹尾ときこ案 【一一・〇〇】肉豚取引相場(臺北)臺北市小賣値段、職業紹介事項(各局) 【一一・二〇】臨時官廳ニュース

晝 【一一・五九】正午の時報(東京)内地定期船富士丸基隆入港時刻及接續列車時刻のおしらせ…鐵道部運輸課發表 公示事項告知事項、局報、午後の放送番組の發表(各局) 【〇・一〇】共同娯樂時間(レコード)民謠―稗搗節(日向民謠)刈干切唄(同右)宮友勝美、山内敏子、尺八―岡本敏夫、伴謠―米山甚句、博多節、津輕小原節、江差追分…山本敏子 【〇・四〇】ニュース 【一・〇〇】國語普及講座(中等科第四十一講)(臺中)臺中市幸公學校井口榮人 【一・四〇】ラヂオ體操 【三・〇〇】ニュース 【三・二〇】福建語ニュース 【四・二〇】春場所大相撲實況(十日目)(東京兩國國技館より中繼)(但定時放送には中斷す) 【五・三〇】ニュース 【五・五五】コドモのニュース(臺北)老松公學校六年王氏春嬌 【六・〇〇】子供の時間(大阪)對話劇(子供のテキスト第二十四頁)新支那派遣(十三)廣州から廣門まで…帝塚山コドモ會 【六・二〇】子供の新聞(東京) 【六・二五】講演(東京)成層圏飛行の現狀…文學博士淡路圓治郎 【六・四五】產業ニュース(臺北) 【六・五五】カレント・トピックス(東京)

夜 【七・〇〇】子供の時間(臺北)世界童話の旅(第三回)醜い家鴨(アンデルセン原作小栗物語脚色)臺北兒童藝術協會 【七・二〇】ニュース 【七・三〇】特別講演(東京)失明傷痍軍人の保護について…軍事保護院業務局長櫻井安右衞門

△子供と家庭の夕▽

【七・四〇】アコーデイオン合奏(東京)南方民謠集(セレデイー編曲)松原千加士・他、トンボ・アコーデイオン・バンド、指揮大塚茂一郎 【八・〇〇】科學物語(東京)星(野尻抱影作・JOAK文藝部脚色)物語―霧立のぼる、合唱―プリューネット・アンサンブル、作曲並指揮―服部正、伴奏―東京放送管絃樂團、演出―園池公功 【八・三〇】番囃子(東京) 【八・四〇】ニュース演藝(東京) 【九・一〇】長唄(東京)改訂歌詞長唄選(第一回)正札附根元草摺(正札附)唄―富士田新蔵・他、三味線―柏伊三郎・他、鳴物―望田喜三郎、望月太左衛門・他 【九・四〇】時報(東京) 【九・四二】詩吟(臺北)一、國民精神總動員(河野天籟作)二、西住戰車隊長(本宮三香作)三、支那事變(金子堅太郎作)梅下旭洲 【九・五〇】朗詠(臺北)一、史的幻想(堀口大學作)二、千曲川旅情の歌(島崎藤村作)三、春まつ心(島崎藤村作)高橋靜窓

講演 (東京 六・二五)

文學博士 淡路圓治郎

◇成層圏飛行の現狀

氏は東大助教授、帝大航空研究所員

最近における成層圏飛行の發達と現狀につき述べ特に搭乘員の安全及び快適のために必要な對策を考察する

淋疾 慢性 再發と惡性に

酒應用内服藥 淋疾逆療法

酒應用の逆療法ゴノモト、之は慢性、惡性の治療藥として新界の大評判となつてゐる。淋病はすぐなら洗滌や普通の藥で治るが慢性になると容易に治らぬ、殊に膿の排出もなき全身的な潜伏症狀には最後の仕上として此逆療法を是非御勸めする、此藥は酒との作用で尿道側、膀胱、後部の粘膜線に泌籠い熱を起し丁度蒸し殺す樣な反應を以て持續的に膿もあたへず殺菌排出させるから服藥二三日經つと一時惡くなつたかと疑はるゝ程排出するが之は深部に潜在する病菌がとれる爲で峠を越すとサッパリするのが特長である(發明者は發明家柴崎先生)

胃腸や頭の 障害皆無

從來の淋疾藥は大部分副作用がある、胃腸の障害或は頭腦を犯し、神經を犯されゲッソリやせてしまふそれが爲に一時服藥を中止せねばならぬ樣になる、之では一時よくなつても亦元へ戻るから治るべき病氣が治らず却つて障害に苦しみ奥へ〳〵と病菌を追込むのである、逆療法ゴノモトの發明者は此點を最も遺憾として研究した丈あつて決して胃腸を害せず、頭にも差支なく永く服用して少しも嫌な事がなく氣持よく治療が出來るから結局治りが早いのである、苦しめる慢性病者よ最後の仕上に安心して大瓶二瓶分服用せられよ、難い人でも兎に角一瓶服用あれ、服用して喜びの餘り禮狀を寄せる人も多いが徳義上公開せぬ事としてゐる。

最後の仕上げ 治りの早い藥 熱逆療法!

婦人の淋病(消渇) 膀胱と内膜も此藥

此病氣は男子だけでなく婦人にも澤山あります。古い病毒を知らぬ間に感染して時經て惡くなるのが實に數多くあります。初めは膀胱が惡くなつて尿近く排尿痛がしたり、小便後の惡感、腰又は横腹、足腰等が引つり痛い、下り物がある。かゝる症狀を從來は婦人病としてすて置いたり温めれば治ると思ひ振り出しを飲んだり、灸をしたりしてゐますが、その位の治療では治らぬ。淋毒のしわざであるから淋毒をとらねば治りません。かかる淋毒には當家のゴノモトを服用して病毒を治療せねばなりません。お困りの方は勿論、惡氣があると思ふ方は産前産後にも差支はないから是非大瓶を服用下さい。服用せし方は思ひがけなく健康を取戻して喜んで居られます。

酒應用の ゴノモト 逆療法藥 獨特治療

原料少なき故大廣告せず

◆藥價は慢性用大瓶一瓶十五回分約廿一日量金十圓、半瓶金六圓、急性用一瓶金三圓の三種、送料各十錢、但十四錢、代金引替は内地のみ取扱ふ。海外は取扱はず。

發賣元 東京市下谷區御徒町三ノ一九 柴崎製藥所 振替東京三二八五八番 電話下谷六三二七番

各地特約店

臺北市榮町四丁目	吉越廣生堂
基隆市義重町一丁目	基隆藥局
新竹市東門町	新原泰生堂
臺中市錦町	丸三大藥房
嘉義市榮町四丁目	丸三支店
臺南市本町	角谷大藥房
臺南市白金町	三輪養元堂
高雄市山下町	安藤高雄藥局
屏東市本町	屏東藥局

特許のホルモン・ヴイタミン含有

藥用 クラブ乳液

耐寒美容に

肌アレ・ヒビ・皮膚障害に

皮膚の榮養と健康美化に!

N.73

感冒期の保健に備へよ

固形淺田飴

固形淺田飴は、旅行、ハイキング、觀劇、事務、會議等の疲勞を恢復し精力を増し、講演、放送、説教など、一般高聲を發する場合に咽喉を潤し聲を良くす。其他人込中に用ひて感冒、咳、呼吸器疾患を豫防し咽喉を保護するに好適です

慰問袋に親しい手紙

主効

たんせき一切 感冒喘息 百日咳 肋膜炎 氣管支カタル

病中病後 産前産後 一般虚弱症 老人小兒の 補血強壯劑

定價 .30 .50 .70 1.00 2.00

全國藥店にあり

本舗 東京 堀内伊太郎

臺北近郊篇 ハイキングコース 一冊金壹圓 臺灣日日新報社

タバコのみの 歯磨スモカ

馴染のスモカが無いことにや 好きな煙草も 美味くない

煙草化粧品藥店にあり定價十五錢 50

送風機排風機及各種耐酸用排風機

設計製作專門

株式會社 大阪送風機製作所

大阪市西成區津守町四二三 電話櫻川三六二五・三七〇一番

いんきんたむしに ハウト

伊勢四日市市 加藤翠松堂

御出産の御準備に……

シッカロール

和光堂 801

專賣特許

酵母菓子 ビスコ

慈母の味

お茶菓子に最適……

胃腸の機能を旺んにし健康を増進する酵母を含む

ポケット用十錢・御家庭用五十錢より一圓五十錢迄

(東京・大阪・奉天・天津)グリコ工場製品

州下を初巡視して力強く感じた
石井知事初印象を語る

【台南電話】石井知事は十八日官邸に於て記者團と會見、五日間に亘る州下初巡視の感想を左の如く語る

臺南州が高雄大州側にもあらうが農業州としての總力を發揮し國家的生産擴充の國策供給に貢獻してゐる事は眞に州下の今日迄築州として誇りうると云ふより當面の要務としてその將何かを果し得た事を喜しく思ふ、以下何れの郡に於ても米の一石でも砂糖の一斤でも、蔬麻一把でもより多くを收穫したいと云つた生産擴充に對する眞剣な熱意努力を持つてをり、國策物資の增産は今後益々その必要性を加重すると共に生産力の向上に當つては更に困難なる状態に逢着するものと思ふが之等は總て之を超して官民協力之が遂行の万全を期する事が當面の急務だと確信する、之に關して或は海岸地帶の土地改良問題或は嘉南大圳擴外の山手方面水利施設の實現を各郡より共通的な陳情があつた、之等は將來國家的な調査研究の上事情が許せば實現期したいと思ひ當然嘉南の際解示を行つて是非共努力したい、義務教育施行に付ては多少の支障はあるも先づ實施に持ち込む印象を受けた、交通路は豫期外に良好で州民の容易ならぬ努力が偲ばれた、之からは未改良の道路及び橋梁の整備も財政資材のゆるす限り施行したい、又部落民の生活指導例へば保健施設とか營養の向上等も圖る必要がある事を感じた、大體に於て農業州南州が生産に力強く躍進しつつある事は眞に喜ばしい事を強くすると共に今後益々銃後の重大さを痛感する、殊に生産擴充方面に於ける資材の配給不圓滑等で當局の諒解を得て極力生産力の擴充を圖り銃後奉公の徹底を期したいと思ふ

三郡下を巡視

【台南電話】虎尾に一泊の石井知事は十八日午前八時四十五分宿所發、水野虎尾郡守の案内にて九向時神社に正式參拜の後日糖の大農場に小憩、永井支社長等と會談、それより虎尾郡役所に到り接見、郡況報告を聽取、訓示をなし午前十時五十分同所發西螺に向つた、西螺より林北港郡守の案内にて北港作業狀況、郡防風林を視察、北港神社に正式參拜をなした後北港郡役所に到り接見、郡況報告を聽取、訓示をなし郡守公室にて中食後午後一時二十分同所發、途中港地防風林試驗場を視察、それより水林庄を経て東石郡に向ひ東石神社に正式參拜、東石郡役所に於て接見、郡況報告を聽取訓示、中松嘉義郡守その他の見送りを受けて午後三時五十四分水上發下り列車にて同五時十分臺南着五日間に亘る初巡視を終へた

高雄要塞事務出張所
州廳前埋立地に新設か

【高雄電話】嘗て高雄要塞司令部所轄區域の市内の土地に於ける出張所問題は各方面から要望されてゐたが愈上意の附を仰ぎ約二万円、埋立費七万円計十万の豫定で州廳前埋立地に東南要塞事務所たる名称の下に本年中に新設され建築衛生の他要塞事務を受付ける事となり關係方面の官民は大いに便利を得る譯である

竹山郡初巡視

【竹山電話】新任台中州知事は既報の如く竹山郡初巡視をなし、十七日午前十時竹山郡社へ參拜の後竹山郡役所に於て接見、井文貴、自仁顯方、宗緣各庄長、同公會にて一般長有力者の接見

牛搗米講習會

【東港電話】高雄州東港郡では時局下に於ける米搗業の國策に順應し牛搗米の擴充を指導と獎勵の爲め十八日午前十時半より東港公會堂に於て郡下各精米業者及街庄關係者六十餘名參集の下に州より工廠講記を講師として牛搗米講習會を開催し同十二時半好成績裡に終了した

二荒伯講演會

【彰化電話】彰化市では全島少年團指導者講習會開催の爲め二十一日來彰、豫定の二荒伯爵を招聘して二十二日午後八時から市公會堂で講習會を開催する

名譽の戰（傷病）死者
十八日原隊から發表

【○○電話】南支戰線に於て赫々たる武勳をたてた次の勇士は名譽の戰（傷）病死者及び島山部隊の戰死者に付十八日原隊より左の通り發表された

▲渡邊部隊

△戰死者

【少尉】守田正昌（朝鮮慶尚北道茂谷郡茂谷面）

【軍曹】齋藤光雄（鹿兒島縣鹿兒島郡吉田村）村上五郎（熊本縣鹿本郡鹿北村）倉岡義雄（熊本縣阿蘇郡永水村）佐藤嘉吉（大分縣玉名郡南關村）岡田一年（山鹿村）堤原治（大分縣下毛郡耶馬渓村）

【伍長】平井正之（山口縣下關市大字櫛崎村）中村治明（大分縣大分郡高田村）須川辰雄（佐賀縣西松浦郡二里村）松尾龍一（大分縣大野郡長谷村）岩松喜美（鹿兒島縣伊佐郡羽月村）

【上等兵】池田英敏（佐賀縣小城郡多久村）立花稔（臺北市眉町五七）坂西大友（熊本縣玉名郡滑石村）田中政一（大分縣南海部大入島村）有働正康（熊本縣菊池郡隈府村）武田誠慶（長崎縣南松浦郡奈良尾村）三好一（大分縣別府市）岡崎四郎（長崎縣北松浦郡平村）手島一雄（大分縣速見郡北杵築村）後藤一郎（大分縣大分郡植田村）金丸哲夫（鹿兒島縣姶良郡帖佐村）深田竹市（大分縣大野郡小富士村）末次宏（大分縣中津市）清水喜一（大分縣下毛郡耶馬渓村）

【一等兵】宮崎光男（熊本縣玉名郡大原村）松本喜一（熊本縣飯本市吉田町）稻田正信（台中市曙町四ノ一）久保田正明（熊本縣上益城郡吉松村）梅山松三郎（台中縣葦北郡花園町）平山勝造（熊本縣八代郡久留米村）田浦紀一（台南市竹園町六五二）大村正八（熊本縣玉名郡小天村）服部正（今治市別宮町）

△戰病死者

【軍曹】笠松喜一（臺南州新營郡新營街）鹽水街鹽水八八七

【上等兵】池永敏枝（福岡縣企救郡東谷村）

△戰病死者

【上等兵】宮川衛（熊本縣玉名郡睦合村）

【一等兵】河上繁市（新竹市榮町一ノ二）

▲島山部隊

△戰死者

【主計見習士官】高田喜徳（熊本縣菊池郡泗水村）

（備考）階級は死歿前のものなり

田淵上等兵戰死
南支欽縣附近の戰闘で

【台南電話】南支戰線に於て活躍中の台南市役所勤務田淵仁上等兵は欽縣附近の激戰に於て壯烈なる戰死を遂げた旨公報があつた、同氏は市勤務商工係勤務、戰事物資事務を担任して居たもので遺族は夫人姿子さんと七歳及四歳の二男児がある、寺島市勤務課長は語る

同君は全く明朗快活の士で大いに將來を嘱望され責任感の強い人でしたが遂に出征して名譽の戰死を遂げたのは惜しい人を失つたやうなものです、而し遺族より先に申立てに川淵君を失ひ今まで直に責任感この上もない事ですが殘された遺家族に對しては出來るだけ援護の万全を圖る積りです

白衣の勇士に同情
鋪裝費寄附
市も感激して近く施工

【高雄電話】既報南支に擴大された以來高雄港に白衣の勇士らは上陸後掬郡部隊に收容されて居るが過日高雄市苓雅寮在住の在郷軍人原履助、西田清、吉岡義雄、荒木丈一郎の四氏が白衣の勇士を慰安する自動車に同乘した際路面から凸凹に及ぶ延長一二百米道路が舖裝されて居ないため勤務が甚しく傷病兵の苦痛を目擊したので鋪裝の必要を痛切に感じ十九日市役所に百円を提供前記道路の早急鋪裝を願出た、市當局では感激し直に前記道路を鋪裝し白衣勇士の苦痛を取除く事となつたが、近來の佳話である

靜岡大火に義捐金
特殊組合が率先

【台中電話】市内特殊料理屋、飲食店の全組合員三十九名は此度靜岡市の大火に同情し義捐金六十三円を醵出し十七日署を通じてこれが取次方を申出た、署では此の美挙に感激し直ちに罹災地へ發送した

大火災に同情

【中壢電話】楊梅庄楊梅、會員劉河州氏は去る十五日の靜岡市大火を新聞にて知りいたく同情し十七日義捐金にと五十円を庄役場に持参手續方を依頼した、この美擧は庄民より非常に賞讃されてゐる、因に同氏は楊梅信組專務理事の職にある

養鷄改良組結成

【嘉義電話】嘉義市勸業課では養鷄業の改良發達に資員相互の福利増進を圖る目的のもとに

大麻奉齋作法
高雄市が指導通達

【高雄電話】高雄市では市内在住本島人の皇民化運動の一つとして過般市内に一万五千體の大麻を頒布したがこれが大麻奉齋の作法を知らぬ本島人が尠くないため家庭に於ける大麻奉齋方法が不徹底なので心ある者は市當局の大麻頒布後の奉齋作法指導を何ら施さぬ事に對して不親切であると云ふ声があり當局でもこれが作法の指導の方法を研究具體化し近日關係方面に通達する事となつた

セメントの闇取引
一萬數千圓暴利って檢擧

【台南電話】戰時下國家總力戰に國民が一團となつて突進を續けてゐる折柄國策を亂してセメントの闇取引をなし莫大な暴利を貪つた惡徳商人が檢擧され市民に非常な衝動を與へてゐる――台南署經濟警察では過般來のセメント飢饉から内偵の歩を進めた結果市内湊町二ノ三二ロ井林木店が買溜、買惜みより來た現象と判明引續き高田經濟主任自ら陣頭に起つて調査を進めたところ果然同店が昨年十月より法網を潜つて小賣値段一円四十八錢を最低二円から順次に五円六十錢といふ法外な値段で販賣してゐたことを探知したので當局では非常な緊張裡に全專務員を動員し傍證を固める一方十八日午後高田經濟主任は司法係岩熊警部の應援を得て同店を襲ひ帳簿全部を押收すると共に販賣員張某外二名を署に留置本格的に取調べを開始した、事件の内容を仄聞するに同店は闇取引の手段として九・一八停止令に引ッ掛らぬセメントの取引実数は常に倍數にして仕切書を書き又は金貸しを名目にセメントを担保として相手に渡す等巧妙な手段を弄し其闇取引された數量は三千袋を超え一万數千円の暴利を貪つた不徳漢で十八日日本通運、台灣倉庫外二ヶ所の同店倉庫を調査したところ未だに在庫品五千袋（へ一、南日本鹽業會社契約未納入一千五百袋）あり如何に利慾のみに走つて事変下に於ける物資供給の円滑を阻害したかを物語つてゐるが當局で經濟、司法協力の下に引續き調査を進めてをりこの惡辣な行爲に對し國家總動員法第九條及び三十三條の價格等統制令違反として断乎処斷すべく强硬なる取調べを續行してゐる

流腦患者隔離

【北斗電話】既報台中州北斗郡北斗街に於け流腦はその後樹林州南生衛長が來斗し防疫に万全を期してゐるが右發生患者蔡秋貝家族及び保菌者に對しては東北斗漢医に隔離所を設け之を收容する事になつた、同北斗街住民に對しては十七日より豫防注射を實施し之が蔓延の防止に大童となつてゐる一方同郡沙山庄より更に一名の疑似者を發見したが大侯参会により或は更に蔓延する恐れがあると憂慮されてゐる

原案通り可決
花蓮港廳協議會終る

【花蓮港電話】花蓮港廳通常協議會第二日目は十九日午前九時半廳議會員一同花蓮港神社に參拜した後同十時二十五分開會、土居廳長代理議長となり歳出經常部第三款警察費、第四款郡役所費を上程、古賀氏は新廳舍建設計畫に就いて質し、土居廳長代理の答弁あり松尾氏は公營に就き質問、これにて一先づ質問を打切り採決の結果原案通り可決、第五款土木費第六款教育費、第七款衛生及び病院費を一括して上程、加藤、松尾兩氏は國語普及及び部落振興會に就き質問稲村氏は政員功勞者の優待方法に就き質問をなし、磯小氏より部落振興會の名称を民風作興會と訂正すべしとの動議を提出したが一旦休憩、廳當局側と懇談の上動議を撤回滿場一致原案通り可決

第九款水利事業費、第十款地方改良費、第十一款社會事業費は二、三の質問あつて之又滿場一致可決、午後零時十分休憩、午後一時十五分再開、歳出經常部第十三款防空費、第十四款財産費、第十五款傳染病豫防費、第十六款賦稅取扱費、第十七款基本財產蓄立費、第十八款諸支出費も異議なく可決、之にて經常部を終り

臨時部歳出第一款營繕土木費、第二款衛生費は異議なく可決、第四款國民精神總動員費、第五款廳勞務振興企畫費は古賀、加藤兩氏の質問あり之又滿場一致可決、第十款より第十二款迄は何らの質問もなく之にて臨時部歳出豫算を可決、次に歳入經常部第一款より第四款迄全部原案通り可決、歳入臨時部第一款より第五款迄も異議なく可決、歳出經常部第十九款豫備費を以て第二讀會を終了、第三讀會に入り滿場一致原案通り可決確定した

次に第四號案昭和十五年度同十六年度花蓮港工業學校新營費繼續年期及び支出方法を上程、古賀氏より學校設立の場所、建坪に就き質問あり之又異議なく可決確定、第二號案昭和十五年度花蓮港都市計畫臨時特別會計歳入出豫算を上程、一、二の質問あつて原案通り可決、第三號案昭和十五年度花蓮港廳特別會計罹災救助金豫算を異議なく可決し第五號案昭和十四年度花蓮港廳追加豫算も異議なく可決、次に第六號案廳稅規則改正案は日永參與の説明ありこれ又原案通り確定、之を以て議案全部の審議を終り何れも原案通り可決確定最後に土居廳長代理、挨拶あつて三時終了閉會した

竹山は立派な街
昇格陳情に代表出府

【竹山電話】台中州竹山郡竹山庄の街昇格申請手續は中水街庄主任の手にて鋭意調査製作中の處この程當局宛提出したが同庄は郡所在地でもあり戸數五千以上（竹山直轄約一千三百戸）人口約三万人、庄協定員二十名を算し納稅成績その他共州下街候補地中の白眉と稱され、産業の發達は勿論交通方面では郡下に五線路のバスが運行しをり數年前より既に街昇格の資格が優に備つてをり來る二月十一日二千六百年紀元の佳節に是非実現を期すべく愈よ本格的運動を開始し來る二十二日夜行にて明知郡守中島竹山、邱興合兩庄長、林州協庄協代表等一行上北し府當局へ大に陳情することになつた

佐々波遞信部長來南

【臺南電話】佐々波遞信部長は日高航空課長を伴ひ十九日午前六時五十七分下り列車にて來南臺南神社に參拜の後郵便局及び技術官駐在所を視察、州廳、市役所その他を訪問、無線通信局放送局、臨康相談所等を視察東屋に投宿、廿日午後二時發下り列車で高雄に向ふ

上瀧官長東港視察

【東港電話】上瀧高雄地方法院檢察官長は地方巡視の爲め十八日午前十時半東港郡守、末松經理課長以下官民多數の出迎を受け來郡し、同午後二時辞東に向つた

藤田臺東廳長初巡視

【台東電話】藤田台東廳長の初度巡視は去る十二、三の兩日台東郡下、十五、六の兩日關山郡下、十八、九の兩日は新港郡下の巡視を終へ十九日午後五時歸着した、最終コース十八日は新港公學校、同派出所、都蘭庄役場、新港郡役所午後は新港公學校に於て青年團員に對し一場の訓話をなした後庄役場、小學校、漁業移民村等を視察夕刻新港郡官民の歡迎會に臨み旭館に投宿した、十九日は長濱庄役場、同公學校、派出所を視察、花蓮港廳界迄足を伸ばして福途加路蘭の築港豫定地を見て全部の日程を終つた

經警獎會式

【嘉義電話】既報臺南州嘉義經濟警察協議獎會式は十九日午後一時半より州商工獎勵館に於て開催されることになつた

大津參謀長來南

【台南電話】大津參謀長は十九日午後四時十三分台南着、市内視察後東屋に投宿、二十日は飛行場開場式に參列、井之上部隊長の案内にて陸軍演習場を視察、東屋泊二十一日午前九時十分台南發の豫定である

高雄港灣一周
けふ淑徳女で

【高雄電話】高雄市立淑徳女學校では生徒の體位向上を目指し二十日午前八時より全校生徒の步行に依る高雄港灣一周をなすと

嘉義市の人口
年平均三千餘名激增

【嘉義電話】嘉義市の人口は近年市勢の進展と並行して急激に膨脹しつつあるが嘉義署の調査に依れば昭和十四年十二月末現在に於て戸數二万八千八百十二戸、人口十万三百三十五人（内地人一万五千六十八人）を數へ年々戸數千七戸、人口四千七百七十人の激增であつて市制施行の昭和九年度に比すればこの十年間に戸數六千百十八戸、人口三万一百七十九人增加し年々確實に三千一百餘名づつ增えたのであるが昨年の四千餘名增加の原因は自然增加以外に新興商工都市への著しい躍進に依るものでこの勢を以てすれば茲よ二兩年中には十五万人突破は確實にして市當局が企圖してゐる人口三十万包容の大嘉義市も近き將來に実現するだらうと觀られてゐる

商議所役員會

【嘉義電話】嘉義商工會議所では二十日午後七時三十分より同所會議室に於て役員會を開催し通常總會提出議程並に商工會議所、觀光相談所の十五年度の收支豫算案其の他の事項に就き協議する旨通常總會は二十四日招集の豫定である

少年團指導者講習
彰化市舊水源地で開催

【彰化電話】全島少年團指導者講習會開會式は十八日午後二時から彰化市舊水源地に於て文教局長代理立川社會課長、知事代理大竹教育課長、小島市尹、堀田視學其他諸部の下に擧行され先づ國旗掲揚、遙拜、獻詠あつて細野所長挨拶、立川府社會課長訓示、大竹州教育課長祝辭あつて一同國歌を奉唱、同三時半閉式したが全島より參加せる少年團指導者は四十二名であつた

帝糖線で即死騷ぎ

【台中電話】十九日午前九時五十分市内南屯驛午前の帝糖社線の原料採取集合點に於て原料車が進行中同所のポイントが本線の反對向きとなつてゐたので積込み線に入り急ストップが利かず途に給水タンクに衝突、車上の機關助手市内花園町四ノ一林與錦（二）がその間に挾まれ左胸部を打たれ間もなく死亡、急報に依り署より池沈司法主任以下現地に馳けつけ檢證した

人事

△松岡澎湖廳長　十九日朝タロコ入山二十一日下山の豫定（花蓮港電話）

新化信組總代會

【台南電話】新化郡新化信用販賣購買利用組合第二十二回通常總代會は去る十八日午前九時同組合會議室に於いて總代員全部出席州より責金榮書記、郡より古川郡守、安藤商工主任、王郡屬、洪研究會書記、林田特務、梁顧問、來賓として各銀行代表田山上組合長、蘇氏化主事其他街有志列席の下に開催した議案は滿場一致異議なく原案通り可決し理事改選は總代員の希望に依り郡守指名に一任左記の通り何れも再重任、引續き古川郡守の訓示同二時一同和氣靄々裡に閉會した、指名された役員左の如し

林茂己（重任）鄭内茂（重任）蔡其掲（重任）王乞生（重任）蘇江城（重任）林白群（重任）蔡大樹（重任）

冗費を節し獻金

【北斗電話】台中州北斗在郷軍人分會溪州製糖所會社班では時局柄一般の消費節約を促すべく社員自體の意味で正月に於ける冗費を節約し各自の任意獻金として金一四八円三三錢の醵金があつたので去十八日上園原料係長が社員を代表して北斗郡兵事係に出頭し右金額を提出國防獻金に供したき旨を申出た、尚ほ同日北斗婦人會分會修養會では時局の重大性と銃後に於ける婦人の自覺を促す為め去る十日の新年交歡會に際し田部郡守夫人の提議に依り各自五拾錢づつの國防獻金をなしたので會員七十八名で三十九円の醵出があつた、右田部郡守夫人が代表となり國防獻金にと同兵事係に申出た

追跡し刺殺さる

去る十七日午前三時頃台中州大内庄大内九六番地楊水德（三六）の家に犯人侵入し同家の牛を盗み出し逃走したのを追跡したが約一丁の地點で犯人の為めに短刀を以て刺され即死、犯人は逃走した、台中州警察當局では直ちに西村警務課長指揮の下に捜査中である

乘り損ねて即死

【新營電話】新營郡鹽水街田寮農民の林文曲（三〇）は十八日午後三時頃新營郡役所前驛で北進中の新營製糖會社線の列車に飛び乘りを敢てしたが誤つて路車の間に落ち四ヶ所の輪の下に轢かれ頭部に重傷を負つて即死した

妾が母子服毒

【臺南電話】高雄市林德官三七四黃德氏の妾陳氏滿（二一）は十七日午前自宅寢室に於て長男清源（二）及び豐田（二）に阿片を吸入せしめ自分は阿片を嚥下母子心中を企て同市中の家人に發見され直ちに市立病院に收容されたが豐田は死亡、母親及び清源は生命を取留めた、原因は本妻及びその子供等からなる家庭不和の事から心中を決したものと見られてゐる

手相見を看板にし
大金を騙取
詐欺師臺中署に檢擧

【台中電話】迷信を利用して大金をせしめた大詐欺師が十七日台中署に檢擧された、市内東勢子六一番地廖秋榮（三七）は無学文盲ではあるが恐ろしい奸智にたけた人物で去年四月頃から"手相見"と化けて市内各所を徘徊して一般の婦人にとり入り手相を見て言葉巧みに貴女の手の平には大難の脉が現はれて居る、と先づ恐怖心を抱かせ之を厄除けするには是非"恩公"の神様に"石鬼"と云ふ鳥を生贄にして「三星酒盞」のお祭をすまし其の鳥を放してやると必ず災禍を免れるが其の鳥は容易に手に入らぬ上に大變高價であるので私が周旋してあげると偽り此の手段で今迄の犯行件數は十一回で總計二千七百五十餘円を騙取したが、又其外にも幾度に化けたりして女ちろ共財產の横領を企てたと云ふ噂もあり當局では世人を迷はせて犯罪の手段とするが如き悪習の行はれるのを打破する見地から之も厳罰すべきものだと認め目下増田警部補の手で目下嚴重取調中

新竹警務部異動

【新竹電話】新竹州警務部では藤木刑事課長の退官に伴ひ十九日附左の異動を發令した

命新竹州刑事課長（苗栗郡警察課長）池田末記

命苗栗郡警察課長（竹東郡警察課長）土井利三

命竹東郡警察課長（大溪郡警察課長）井上昌

命大溪郡警察課長（新竹署行政主任警部）加藤正國

命新竹署行政主任（新竹郡行政主任警部補）岩田佐吉

命新竹郡行政主任（大溪郡行政主任警部補）木下喜代次

命新竹市警行政主任（中壢郡司法主任警部補）清水富吉

命大溪郡行政主任（苗栗郡司法主任警部補）尾形孝雄

命中壢郡司法主任（刑事課捜査係長警部補）湯川秀吉

命苗栗郡司法主任（新竹郡湖西分室主任巡査部長）陶山健次郎

命刑事課捜査係長（大湖郡卓蘭分室主任警部補）菊水恭藏

命新竹郡湖西分室主任（新竹郡補巡查部長）武山金四郎

任新竹郡補（新竹郡湖西分室主任巡査部長）長澤茂國

命新竹州刑事課捜査係長（竹東郡司法主任警部補）勘田敏雄

任州警部補命苗栗郡三叉分室主任（竹東郡刑事係長）松永正幸

任州警部補命竹東郡司法主任（新竹州保安課）石川正夫

任州警部補新竹郡新埔分室主任（新竹郡分室主任巡査部長）野島榮

任州警部

自動車講習生募集

【台中電話】台中自動車協會では此度自動車講習生を募集するが要項左の如し

△講習料―本科生△修業期間―三ヶ月△集合日時―二月三日午前八時△入所期日―二月一日△募集締切期日―二月一日△募集人員―五十名△入所學科試驗―二月三日午前九時より午後四時迄△學科試驗、身體檢查場所講習所内△入所費―金五円△講習費―金九十五円（入所當日持參の事）△入所受驗料―五十錢郵券△申込の場所、自習日時各一通及寫眞一枚（三箇月以内に撮影のものにして脱帽半身名刺型）

（萬なかだち）

求職一件一回　壹圓弐拾錢
其他　一回　壹圓七拾錢
　　　名　倍　　割

外交員　五名　内勤二名　急募　本人面談　臺北市北門町七金子洋行
社醫　招聘　内科小兒科　一年以上經驗者希望　履歷書送れ　臺北市表町大同生命支店
店員　大至急入用　面談又は履歷書を送る　基隆市義重町三ノ六　電話三五一番　同生堂藥局
女ボーイ　十七より二十三才迄　月收六十円位　委細面談　基隆驛前　喫茶イサミ
看護婦　及見習　一名募集　本人面談　臺北新公園橫通　一番ケ谷醫院
廣東行　海交俱樂部　接待係女数名　月收百円以上七拾円迄　面談　栄町　宮ノ西
讓質舖　土地家屋附　内地引上につき　希望者来談乞ふ　臺中　寳田
羅紗棚　讓る　僧道寺年　多數ある　大和町二ノ四五四五　逢坂
賣家　新築　住宅　八疊六疊六疊八疊四疊半　電話三二〇三番
賣　貸家土地付　新築一戸住宅八六六四半家賃六拾円　本港町六條　電四弐〇〇番　富田
電話　商品券　賣買　建成町二ノ三　電弐参弐五番　正和商店
商品券　高價買入　金融　三成社　本町明治旅館隣　電五六二六

最も完備せる工場で造られる　最も强力の經濟車
ニッサン　トラック・バス
日産自動車販賣株式會社　臺北

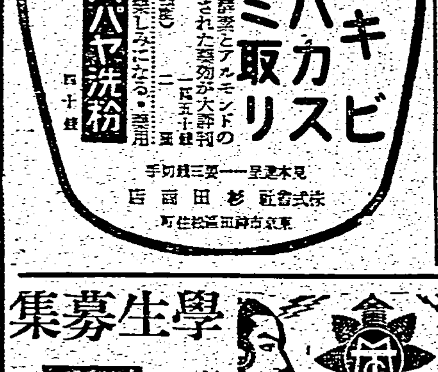

藥用クリーム　ヤパンモア
ニキビ　ソバカス　シミ取リ
新ハパヤ洗粉
東京市神田區　杉田商店

◎失業ニナシ　技術家
公認　東京寫眞學校

東京市小石川區江戸川町
鈴江特許法律事務所
臺灣各位の發明及登錄獎勵
辯理士　鈴江近太郎

きれいる
淋巴腺結核（クビクグリ）の注射代用
評判の高い"内服療法" ワカ山の「るいれき專門藥」
健康の更生
和歌山市　るいれき專門藥院

學生募集
東京無線技術學校
校長　陸軍中將　井上一次

校外生募集
東京無線技術講義
無線通信士　無線技術者
志望の獨學青少年の爲に校外生部を特設し「東京無線技術講義」を發行せり。入學生は總て校外生として待遇し飽くまで無線知識を獲得せしむ。學校發行による信頼の出來る講義はコレ
東京市神田區花房町一ノ一〇　東京無線技術學校・出版部

特効劑　内服淋治
ヂ・ユ・サイド　G-U-CIDE

喘息　往診代用新藥
十分時にして苦痛消失するを以て往診代用新藥と稱せらる
アストマシン

コドモの　かぜねつに　オイン

美しい素肌を！
肌アレを防ぐ……
朝々の洗顔後・入浴後にはお忘れなくこのクリームでお肌を整へて下さい。化學的な保護作用で肌アレを防ぎ若々しく清純な健康肌を養ふ上に……
キメを細かに……
素晴しい美肌作用で芯から垢ぬけたキメの細かな色白の美肌をつくります！
お化粧下にも快適！
ウテナ　バニシング　クリーム

「天喜」はたんせき、喘息の良藥
と云はれる中にも古くから有名な「天喜」は内地は勿論北海道、樺太、臺灣、朝鮮地方、中華民國から遠く海外に迄販路を擴大されて一般からはガマのマークが深く知られてをります。咳、喘、熱、氣管支加答兒、小兒百日咳、肺病の咳嗽の苦しみを治すのに之れほど適確な神効を見るのも不思議な位で、こうした病氣でお困りの方は之れからの嚴寒季には是非常備せられましたら安心して仕事が出來ると思ひます。子供には「小兒天喜」があり、何れも砂糖湯に混ぜて服用すると一層効能があると云ふ特長があります。大人の喘息や小兒の百日咳は傍で見てゐても同情に禁へません。一日も早くお奨め申します。發賣元は京都府舞鶴市桂屋製薬株式會社ですが何處の藥店でも販賣されて居ります。
このマークをお忘れない樣に
本舗　京都府舞鶴市　桂屋製藥株式會社

讀書普及

主催 臺灣日日新報社

愛書一片

北原政吉

海の響母といふ詩集に

ああ懐はしい郵艇
常に遠のいてゆく風景……
悲しみの彼方、母への
祈り打つ夜半の鐘の音。

といふ詩がある。それを友人の宅で読んだ私はその詩集が欲しくてたまらなくなつた。貸してくれないかと言へばなんでもないものをさういふ事を憚れてゐた頃の私とてつひ黙つて帰宅した。しばらくして友は胸を患つて職を離れ、発し迫る窮乏と寂寥に堪へきらず故郷に帰つて往つた。私はその詩集が欲しかつたが少しばかりの手荷物の中にまでそれを加へてゐる友の心中を想ふと力が挫けてしまつた。

○

その後その友の消息はようとして知れないが私は機會あつて彼が故郷なる嘉岡の街を訪れた。外にこれと言ふしたなみも無い私はそれが習慣とまでなつてゐる古本漁獵に旅愁をまぎらさうとしたのであつた。すると此れはまたなんといふ因縁であつたらう、路次奧のささやかな書房の店頭に塵と埃に埋れてゐる雑多な古本にまじつて海の響母は泣きさうな顔をこちらに向けてゐるではないか。

おお……私はしばらく手もつけなく佇んだまま忘れもしない海色の表紙を眺めキリストを抱くマリヤの愛慾にみちた姿に眼をしばたたいた。私はつぎの瞬間にんまり微笑んでそれを手にした。

定價三十錢、それを投げ出すと私は憑かれたもののやうに黄昏を搔き分け旅宿へと急ぐのであつたがそれさへなぜかもどかしくたうとう路傍に包紙を破棄して本を開いた。私は、はつとして眼を疑るばかり驚いた。一瞬あつけらかんと凝んだ空の下に人々ばかりが路を急いでゐるのが哀しくなつて引き返さうかと思ひながらかへつて逆の方向へ歩いてしまつた。

いつの間にか街を渡り、公園を過ぎた私は海に突出した小高い所に佇んでじつとうつきから廃墟と哀しみともつかない眼を見張つたまま、見返しの頁を見詰めてゐるのであつた。その右したには忘れかけてゐた友の名が黒いインキでほそぼそと如何にも病人らしい神経の緊張を偲ばせて書いてあり、その下には凡そ之はまた無類の徒の罪ひもかくばやとあきれるばかり無能に乖離に揮毫が一つ捺されて居り、一度名したものの不安でたまらず時を経て再び二度それを塗り返し幾度かそれと讀び遂に荒々しく指紋を捺したのであらう病人の気魄をもやるせない心證ひの跡がしみじみと胸にしむのであつた。やがて許しを希はねばやまないばかりのおののきに陥ちた私の心はそれにすひつけられたまま左上に形容に記された私の名の初號活字大な筆跡には思ふ事も知らず言ふ言葉も忘れ果てて呆然たる感だつたが暫らくすると優しく頁を翻つた。ひらひらと栞が舞ひ落ちた。それは互ひに好きだつた草山に咲く赤い櫻の色褪せた花だつた花一輪に蕾を一つ添ら形も崩さぬつつましい姿はいたいたしい憶ひを抱きしめながら口、素振りにもせず時のなりゆきに剝して往つた若き日のかたみの如く拾ひあげる指先もふるへるのであつた。

○

私はそれが挟んであつた処の詩を誦んだ。

木の間を透かし
夜におとなしき鐘よ。
顫へるその白い繊細な手に
僕の間隙を討つ涓滴……。
私は母の遠い記憶にかへり
懐旧の情に描く古い夜語り。

それは、「鐘」といふ題でかつて草山に在るささ陶館の鐘楼が所に私かなけなしの眠布をはたいて彼をしばらく靜養に送つてゐた時に彼が一度讀んで聴かせた憶ひ出を秘めてゐるものであつた。さう憶へば櫻の花もたしか散歩のつれづれに手折つたやうだつた。

やがて日暮れだつた。私は得ずること遠く処することも謙譲であつた道の友に赤くべき友情のあまりに薄かつた事を悔ひながら丘を下つて川沿のネオン街に入つて行きまれに汲み交した酒の場には妖しいばかり饒舌と化して行く際をもつてゐた。彼を憶ひつつ獨り苦い杯を重ねた。重ねると私は忽ち醉潰れて愁ひに爲られた苦汁にも甘い陶酔を感じたらしくその夜宿に帰つてからひどく饒舌であつたと女中が笑ふのであつた。

○

私はかかる小説まがひないきさつの後、海の響母を懐にして其の街を去り汽車に搖られて再び長い僞意を綴けるのだつた。彼が手紙を書かなかつた気持はどうであつたらう。内攻する寂しい牙と牙に彼はどんなに苦しんだであらうか死に直面して平静を求め合然を纏つてゐた彼の氣持ちに少しばかりの物質的同情が如何にさしひびいてゐた事であらうか。

私は彼れの愛讀をじつと懐に抱きしめて、彼がペンを取り私の名をそこに記すに至つた氣持を想つて不覚にも涙をたらしさうになつた。

翌日汽車は海沿に沿いた。家人に迎へられて我にもなく打ちくつろいだ数日を経て、ふと彼が放浪の旅に病み疲へて帰宅した際の彼の家庭の様を想ふのであつた彼にはたしか老母一人が身内であるに過ぎないと聞いてゐた。その慈きは欲かはと……。

私はその一冊の本がどうして路次の奥に空しく塵と埃に埋れねばならなかつたか、彼の死がなぜそんなに早く襲つたかを獨り想ひつつ街に出た。

本牧の海辺で古本屋に立寄ると驚いた。海の響母があるではないか。しかも風をはらんで沖を航く帆船の絵模様も、鮮かな海光に映えてゐる種に入つて……。

定價三十錢、私はそれを買ひ取ると、少し安すぎると思つたが何時に見返しに彼の名をしたため、更めて彼の冥福を祈つた。

——筆者は詩人、文協會員

戰線文庫の話(下)

長崎浩

戰線に於ける圖書館が、最も多く活用されたのは、何といつても歐洲大戰當時であつて、世界の戰線文庫は、この一戰を一紀元として、華々しい發展をとげたと言つてよいだらう。

×

英國では歐洲大戰の幕が切つて落されると間もなく、ガスケル夫人といふ無名の一婦人の提唱に依つて、組織された戰事文庫が、またたく間に陸軍大臣の協賛を得て全國的な運動と化し、大戰の終り頃には、この文庫は千八百の英國内病院、二百六十のフランスの病院、六十の海軍病院及び七十の病院船に、書籍雑誌を供給し、戰爭の開始時から一九一九年の春までに、この文庫の配給した書籍雑誌の数は優に六百万冊を越えてゐたといふ。

×

右は主として傷病兵を慰めるためのものだが、一方戰線に戰ふ將士の為めの文庫も整備してゐたらしい。これは初め植民地兵の慰安を目的として編成送付されてゐたものであつたが、後に全線の陣營へ送られるやうになつたものだといふことである。

×

聞きかじりの外国の話ばかりで恐縮だが、我国にも過去にこの種の陣營文庫があつたかどうか。陣中に書をひもどいた武將の話は聞いてゐるが、兵士のための文庫の有無は寡聞にして未だ之を知らない。併し今次の事變に戰線へ向けて送られた大量の書物群によつて戰線の各所に戰線文庫が実現したことが考へられる。これらの書物を兵士が如何に喜んで讀んでゐるかといふことは、火野葦平の戰記の中などにもうかがはれる。

×

「兩個眞空深山、讀書陣処帝土」といふ様な讀書三昧境は戰程聊か非常時向でないかも知れぬが、砲煙彈雨の中にあつて何書物が求められるといふことは考へさせられることである。——筆者は書志研究家、文協會員

名家色紙展

台湾文藝家協會主催の「讀書普及展記念台湾文藝資料展」と同時に開催の「名家色紙展」は府展に活躍する花形畫家の作品をすぐつたものとして、また日本紙に油絵具で書いたエキゾチックな味のするものとして、人氣を呼んでゐる。寫眞は出品作中の府展審査員鹽月桃甫氏筆「蕃女」である(廿一日まで本社三階で開催)

大竹文輔氏の新著『臺灣航空發達史』を推す

大日本航空 大西洋三郎

我々が翹望久しかつた『臺灣航空發達史』が茲に上梓された。著者大竹文輔氏は私の畏友であり、航空界に在ること二十四年、我が航空の搖籃時代にあつてあらゆる艱難と闘ひつつ、自ら操縦桿を握り、汗と油にまみれて、その足跡を残した斯界の先達であり、後に新聞界に身を投じ航空記者として二十餘年間斯界の長き、に亘つて航空發達のため、言論に、文筆に全力の貢献をなした士で航空及び防空に関する著書は既に七種に達し台湾に於ける斯界の第一人者である許りでなく、その存在はまた中央に知られてゐる。

×

本書が私の手許に届いたとき私は貪る如く一気にこれを讀破せざるを得られないほど本書の完成に對しかなりの期待と魅力を持つてゐたのだ、讀み終つて見ると私の期待に背かず、むしろ私の期待以上の出來栄えであつた。實に四六版五百八十頁に上る堂々たるもので台湾に於ける航空の發達につき詳細且つ網羅的に擧げられ資料を蒐集し之をよく組織的に書き現はして餘すところなく台湾の航空發達過程を知るには最も適切なる良書であつた。

×

本書は大正二年三月二十一日、民間飛行家野島銀藏氏が台北で初めて飛行した歴史的第一頁から書き起し初期時代、理蕃飛行時代、台湾に於ける陸軍航空、海軍航空と台湾、内台定期航空、台湾国防義會航空部の活躍、台湾に於ける学生と航空、台湾に於ける愛国献金と寄附、台湾出身の飛行士、民間機の来往、その他、台湾の航空文化運動の十四章に分れて居る。

×

著者は本書の完成のため足かけ四年と云ふ歳月を費し二十七年間に亘る関係資料の蒐集とこれが調査に心血を注いで居るが、著者の一方ならない苦心と努力に對しては、私は心から敬意を表するものである。台湾は我が航空の南方發展基地としてなかなか重大な任務を課せられてゐる。事變以來既に四年、この間にあつて台湾が演した役割は今こゝに喋々を要しないと思ふが加ふるに皇紀二千六百年を迎へ躍進の一途を辿りつつある我が航空界が最初の海外ルートとして日泰定期航空路を開設される事となり台湾台北がその重要なる中繼空港としてクローズアップされまた南洋及の台湾延長を見ることとなつた事は台湾に於ける航空の發達を如實に物語るものである

×

その前途たるや洋々たるもので我々は台湾の航空が斯の如く水準に躍進するに至つた吾人の先輩が踏んで來た足跡を尋ね、將來一層航空の發達に備へるべきである。既ち温故知新の諺通り、古きを尋ねて新しきを知るべきである。そして多難多艱であつた過去を究明しなければならない。思ふに台湾に於ける航空は大正二年以來、年を閲すること二十有七年、この間、吾人の先輩が踏んで來た跡は眞に苦難の道であつた、我が台湾の航空を語る何れの頁にも慘憺たる苦心又は殉国の情を窺知し得るのであるが残念乍ら今日までこれらに関する文献は何一つ纏まつたものはなかつたのである。

×

この時に方り、本書が上梓された事は眞に意義深いもので時機に適した企てと言ふべく、然もこの貴重なる文献が畏友大竹氏の手によつて完成された事は慶賀に堪へないのである。この貴重なる文献は最初台湾国防義會航空部より發行され、非賣品であつたため特定された一部関係者に限つて頒たれることになつたので非常に惜まれてゐたが一般の熱烈な希望があり之に應ずる為三百部を限定版としてこの度非賣品と同装で完成した由である。台湾の航空に関心を持つ者は必讀する價値のある良書として私は一般の有識者に推すものである(菊版五八〇頁取扱所臺北市錦成町二ノ一六臺灣防空思想普及會)

青龍刀

阿部夫妻

▲阿部知二君のところへ創刊する某雑誌の記者が訪れた、もちろん小説の原稿をもらひに行つたのである

▲すると、阿部君「記者を一時間も應接に待たせてからおもむろに出て來て、「ヤア、お待せしたネ、僕はいま小説を書いてゐたんでネ」記者かしこまつて「へへ……お忙しいでせうが、一つ本誌へ小説を頂けないでせうか。いかがでせうか」

▲阿部君しかめつ面で「困つたネ二年間位僕はもう契約してあるんで文債が山積してるんだよ、××誌、○○紙、口口誌等々一流新聞、雑誌の名前をあげて、これぢやどうも手隙がありませんよ」

▲それだけならよかつたんだけれど、傍へお茶をもつてやつて来た細君まで、「雑誌社の方ですか、宅は當分二ケ月位外の雑誌に筆とる暇ないんですよ、お氣の毒ですけど……」との挨拶

▲阿部、細君の挨拶きいて赤面した「君は僕の仕事の事よく知らんのだよ、當分二、三年間は暇がないんだ、つまらん差出口するんぢやないよ」記者君も、阿部君が二個年暇がないといひ、細君は二個月だといふので凡そいみがわかつて「いやよくわかりました、十年位たつてからまた遊びに來ます」と悄然と退出した

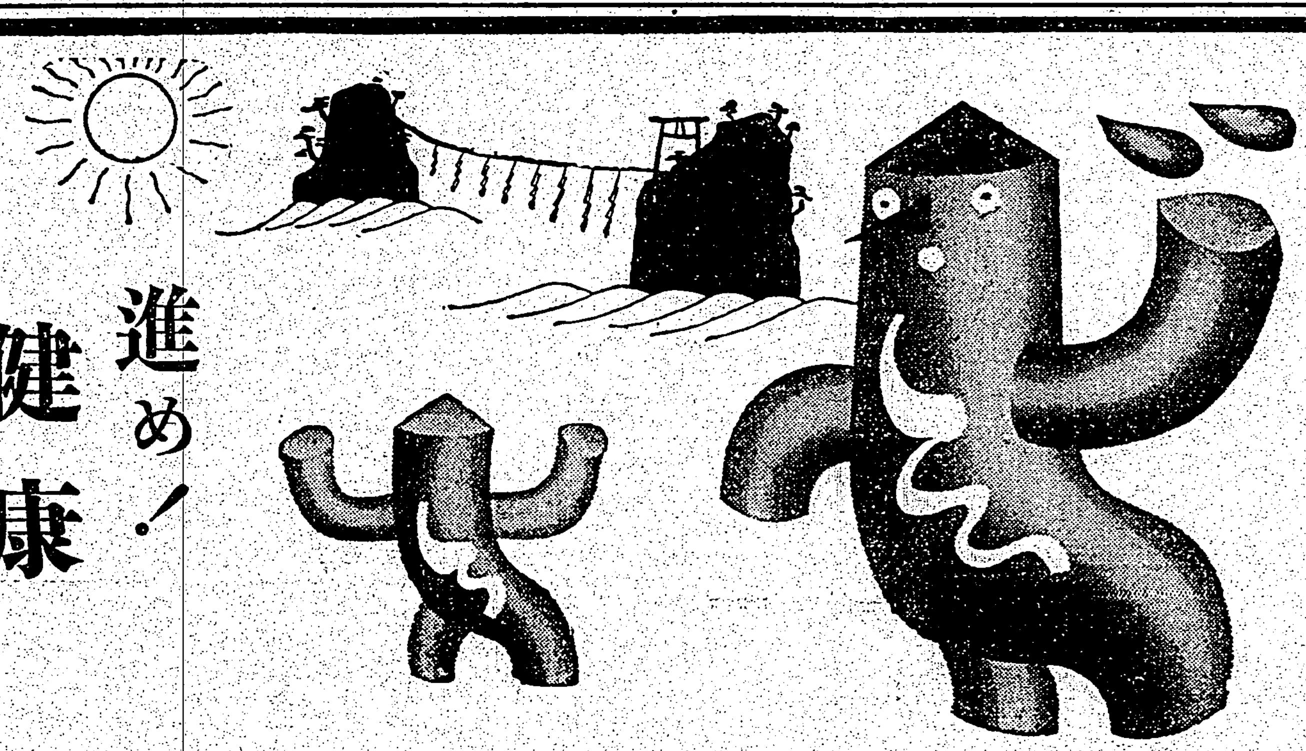

進め！健康
痔に悩む人々に—

▲毎日の苦しみだからやり切れない。排便時の苦痛、便秘の不快感はまだしもである。症状が進行した人では、排便毎に大出血と激痛、たへ間ない排膿！一日も早くこの苦痛不快から解放されたい。

▲これには結局、日常の摂生と正しい治療薬に頼る以外にない。定評ある小松痔退膏の効果は、痛みも出血もその一貼りで著しく軽減するが、これに安心せず連用すれば、患部の鬱血を去り、組織の治癒を促して目に見えて軽快させるのである。左記症状の人は一日も早く試みられよ。

痔核(肛門の内外に出る) 裂痔(肛門が切れて出血) 痒痔
脱肛(内痔核増悪して排便時に脱出) 痔出血
痔瘻(患部に化膿菌附着して組織に瘻孔を作る)

藥價 廿錢 五十錢 一圓 二圓 有名藥店百貨店に販賣

小松痔退膏

無代進呈

總代理店 株式會社 玉置商店 東京市日本橋區本町二丁目

右へハガキでお申込の方へは、痔疾治療の指導書を無代で進呈します。

世界に誇る
科學的化粧水

アミノコロン

躍進！肌の榮養は・アミノ酸時代へ

この最新藥用化粧水の原料たるアミノ酸は肉や皮を創る絶對必要な榮養素です。然も、その作用は反射的なホルモンと異り直接的で、皮膚に吸收されると、直にその部分の細胞に旺盛な活動力を與へます！從つて小皺ニキビ、ソバカス等の皮膚障碍を解消、溌剌たる若肌を創ります。時局の身嗜みは粉飾を止めて朝夕これを御愛用下さい

(定價)一圓二十錢 デパート・有名化粧品店にあり

本舗(味の素本舗創製) 寶製藥株式會社 東京・京橋・味の素ビル 振替東京六五〇七七番

0—5

●頭痛にノーシン●

二千六百年からおのみだしなみは上品なランラン調で

ランランポマード

感冒 頭痛
歯痛・神経痛

下熱—鎭痛に

シオノアスピリンは分解し難き獨特の板狀結晶にして不純分を含まず、空氣中、胃液中にて何等の變化を受ける事なきが故に感冒時の衰退せる消化機能を害せず、從つて胃壓、嘔吐感、胃障害等の副作用なく優秀なる下熱と鎭痛効果を期待し得らる。

精密なる化學機構のもとに製造されたる信頼あるシオノ製品の撰定によつて國産愛用の意義は全し。

御買ひ求めの際は必ずシオノアスピリンと御指定を乞ふ！

シオノアスピリン

五錠 二〇セン
二〇錠 五〇セン
粉末各種

製造發賣元 塩野義商店 大阪市東區道修町三丁目

皇太子殿下には愈よ四月から御降學

學習院では感激して御待ち申上ぐ

【東京十九日發同盟】皇太子殿下には愈よ今春四月から學習院初等科に御降學あらせられるが殿下御在學中十二箇年の教授として殿下の御學級（第一學年東組）を擔當する光榮の教授は山梨院長が慎重銓衡の結果選び切りの御教育を仰いで十八日秋山幹教授に決定した

皇太子殿下の入らせられると承る一學年東組教室は二階正面玄關上御休所側近く控室に隣る東側に決定、御机も一般と同様のもので既に準備申上げてをり學習院では感激して御降學の日を御待ち申上げてゐる向専科である唱歌は小出浩平氏、體操は小森一雄氏、糸井正二の兩氏、手工は林始、圖畫は並木哲男氏の各助教授が奉仕申し上げることになつてゐる

二千六百年の紀元節

劃期的な記念奉祝會

東京日比谷公會堂で開催

【東京十九日發同盟】紀元二千六百年奉祝會事務局では紀元節を間近かに控へ既定方針通り奉祝準備を進めてゐるが十八日建國祭本部及び東京府市と打合せた結果、紀元節當日午後六時から日比谷公會堂に紀元二千六百年紀元節奉祝會を催し永田建國祭委員長外諸名士の奉祝記念講演及び神代時代の御神樂、舞踊外二千六百年の歷史を記念する數々の劃期的な記念奉祝會を行ふことに決定した

聖地巡拜の切符

全國各驛から賣出す

【東京十九日發同盟】二千六百年紀念の聖地巡拜切符が出來上つたこれは鐵道省が記念切符として賣出した山田、橿原、桃山など近畿地方の聖地に一枚の切符で何處へでも行けるもので表には金鵄と日本の領土を圖案化したものを配し裏面には聖地一帶の地域の交通圖が記されその範圍内は省線、私鐵のどれに乘つても良いことが示されてゐる、この自由乘降地域から百五十粁以上離れた全國の各驛から賣出され値段も幾分安くなり通用期間も長くなつてゐる使用後は下半分を驛員に渡し上の圖案部分は記念として持ち歸へるやうになつてをり二月五日を期して一齊に發賣される

蓬萊米を一萬石

靜岡大火の救援に急送

靜岡市大火の救援緊急措置として直に困るものは食料米であるが、内地は各地とも米の需給困難を來してゐるので、之を台灣の蓬萊米に仰ぐこととし十八日農林省より台灣總督府に電報を以て「清水港向に蓬萊米二万五千袋（約一万石）を急送されたし」と要望して來た、依て米穀局では十九日之を承知せる旨を返電すると共に管理米輸移出計畫にて決定せる二十六日基隆發東京直航蓬萊米二万五千袋を積載東京へ直航する豫定であつた郵船の富島丸のコースを變更し清水港に臨時寄港せしめ積荷の蓬萊米二万五千袋は全部同港に陸揚

靜岡市へ急送することとなつた

百二億圓の引繼ぎ

ボンと机の上にほうり出された、百二億円の紙包み、十四箇のハトロン紙包みに入れられた昭和十五年度予算案、大藏省の金庫を開いて未曾有の戰時豫算案のバトンが前藏相の青木さんから櫻内新大臣にボンと渡された、大臣の引繼ぎ風景である（寫眞は大藏省にて）

羅災狀況判る

全半燒戶數五、一二一戶

【靜岡十九日發同盟】靜岡縣警察部の調査に依る十八日現在靜岡市大火災の罹災狀況は次の如くである

罹災戶數全燒五、〇四七戶、半燒七四戶、計五、一二一戶、罹災人口二八、一六五人

損害見積り動產四、〇四六、〇八〇円、不動產一六、七七二、六六二円

川村知事の基隆市初度巡視

【基隆電話】基隆市初巡視の川村知事は日下地方、渡瀨警務、大西文書の各課長を隨へ十九日午前九時四十分自動車にて來基、直ちに横山市尹の案内にて基隆神社に正式參拜の後、市役所の神祭を終へて市役所に到り三階會議室にて職員を引見、横山市尹の市政概況報告を聽取、一般官民に對し挨拶、市尹以下全職員に訓示をなし終つて午後一時三十分公會堂の官民合同歡迎會に臨み、午後から港務部、水產試驗場、漁港、社寮町ドツク、水上警察署、電化會社、中學校を巡視して同四時四十分八堵驛發歸北した

公會堂で歡迎會【基隆電話】基隆市在住の軍官民合同主催にかかる川村新任知事歡迎會は十九日午後零時半から基隆市公會堂で開催、瀨谷要塞司令官、横山市尹、近江時五郎氏等を始め軍官民代表者約三百名出席、横山市尹の歡迎の辭に應へて川村知事は臺灣が南進的、國防的に躍進で

山岸主計氏の世界百景版畫展

けふから本社三階で

既報「台灣文獻資料展」「名家色紙展」と同時に、三階米穀室に於ては本社學藝部の手で、山岸主計氏の「世界百景版畫展」が同じく二十日から二日間午前十時より午後六時まで開催される

カナダのトウテムポール、米國のサクラメント州廳、メキシコの土人の娘、ホノルル水族館、英國のロンドン塔、佛蘭西のノートルダム、瑞西のジューネーブ湖、伊太利のヴエニス情調、獨逸のミユヘン驛、和蘭の風車白耳義の大車、滿洲の熱河風景等世界各國の風物がいづれも四十度乃至七十五度手摺と云ふ精巧な版畫で表現されてゐる【寫眞は會場の一部】

臺北州の七分搗米

小賣價格決定は當分延期

台北州の七分搗米小賣價格は昨年末決定豫定のところ消費米の出廻り不円滑、一部闇取引による警官の商人の不安等によつて遂に決定し得ない事情となり十二月二十一日附官房告示第四七九號による最高價格十四圓當り二円十五錢をそのままに年を越したが最近ぼつぐ出廻り好調に向ひつゝある模様とは云へなほ全般的に商人の不安が除去される程の狀態ではなくそこでは自發的に自然價格によつてゐるところもあつて今急に州獨自の小賣價格を定める事は困難な事情にあるので州當局では告示による價格並びに昭和十五年一月以降云云の但書でそのまま自然の推移にまかせる事となつた、今後十分研究して時期を待つ訳で結局小賣價格決定は無期延期のかたちである

全國女子青年團大會へ

臺灣代表として十六名が出席

來る二月十一、十二日の兩日宇治山田市及び橿原神宮に於て開催される大日本女子青年團主催の皇紀二千六百年記念全國女子青年團大會に出席すべき本島女子青年團代表は先頃より文教局で人選中であつたが宮川女子青年部原田美枝子さん外十五名が代表に決定、一行は文教局社會課淺尾敎諭氏引率の下に來る二月六日富士丸で出發する事となつた、尚一行は十二日の大會終了後内地各地の優良女子青年團及各種教育施設を視察し二月二十八日頃歸台の豫定である

臺灣醫學會

では二十日（土）午後一時半から台大醫學部外科講堂に於て左記演題に依り一月例會を開催する由

一、小兒腎炎に於ける回復狀狀に就て（第一報）　李　讃　武氏

一、グリコーゲン病患者供覽　酒井　潔氏

一、同膜毀症患の二例　鍛代眞吾男、紫田田、石津敦二三氏

一、ベセドウ氏病患者に見たる月經性症候に就て　横川　定氏

一、限局性腦膜炎に於ける心髓神經及發育限局疾に於ける心臟症狀及發形

日本のお友達と仲良しの米領事令息セイ君

下駄ばきで大正幼稚園に通ふ

春を思はせる麗らかな陽光が一杯溢れる台北市大正町の大正幼稚園のお庭は丁度晝休みの樂しいひとときである、可愛い園兒たちが金髮、青い眼のお友達を囲んで無心に戲れてゐたのがすぐ眼に映る日本の言葉こそまだわからないがニコニコと下駄をひつかけそろそろ歩き廻つて大變愉快さうだ、この坊ちやんはアメリカ領事の愛息アーサー・セイ・ウオーナーさん（五つ）で去る十五日からこの幼稚園に

入つた

許りだといふ、異境の地でこれから日本のお子さんたちと毎日お手々つないで仲良しになれるのだと思ふとセイ（誠）ちやんは嬉しくてたまらないらしい、大きい組の兄ちやんにおぶられてアブナイ、アブナイと言ひ囃えたばかりの日本語を連發しながらハアハアと大きい声を立てて笑ひつづける、支那事變以來アメリカの輿論は感情的に走つてゐるがここばかりは美しい親心交歡の花が春爛漫と咲き誇つて嬉しい限りだ、その時結果を

告げる

鈴がカンカン鳴つて森重先生や井下先生につれられ誠ちやんも行儀よく教室の中に吸ひ込まれるやうに入つた、誠ちやんのお父さんジエラルド・ウオーナー氏とお母さんレーラ・ウオーナー夫人は紹介するまでもなく日本滯在長く、日本語もよく話し特に茶、盆石等の日本趣味に深い興味を持ち日本好きの外人として名が高い、令息の名を日本で生れたといふので誠の一字を付けてゐるなどその日本好きの程がわかるレーラ夫人は台北へ來てから鈴木貞子夫人に就てお琴の

稽古を

やり、度々日本の夫人たちを招待して音樂の夕を催してゐる、昨年休暇を貰つて夫君と共に歸国しコンサートを催してアメリカの友人達にお琴を披露し又日本語で獨唱をした事は非常に拍手喝采を受けた由である、晁條旗翻る領事館にレーラ夫人を訪へば明るい表情で語る

私は日本趣味が非常に好きですお琴、盆石の練習をつづけてゐますが生花も覺えようと思ひます、若しずつと日本に滯在することが出來ましたら勿論

子供を

小學校にやり日本敎育を施して行くつもりです女の子をも少し大きくなりましたら幼稚園に行かせます、日本の皆様と出來るだけ仲良しになりたい

と日米親善の希望に滿ち溢れてゐた（寫眞中央の下駄履きがセイ君）

日本通運から五千圓寄附

軍人援護會に

日本通運の台灣支社長安座上眞氏は十九日本社を來訪、金五千円を供、軍人援護會台灣本部に寄附提方の手續を申出でた、依て本社では同事務擔當の督府島田文敎局長宛寄附の手續きを執つた

尙日本通運では毎年歲末に乘客に對し盛務を贈つてゐたが時局に鑑み本年はこれを廢止したのと、通運文社よりの應召者の中には戰死せる者も相當あり、右の異動甚しく告知書交付不能者多數に上り州、市當局は他方此種の

……あるならば、わが基隆市は其の立場たり更にその據點であつて殊に經濟的にも地下資源に於ては全島に冠たるものがあるなど非常なる重要都市であるから州治の進展と併せて市政發展、州民各位とともに協力を盡して躍駐たるの實を擧げたい旨を含めた鄭重なる挨拶があり閉宴懇談裡に同一時半閉會した

に對し援護會より厚き吊慰に接してゐる等の事情から寄附した金額に若干を加へ金五千円を寄附するに至つたものであると

大安の小火

十九日午後五時十九分台北市大安字龍安坡四二七七河志方物置小屋から發火、天井の屋根板二枚を僅かに燒いて同二十分鎭火した、原因は主河志の母閑氏兵吞が炊事中自己の着物に飛火したのを氣付かず物置小屋にカンナ屑を取りに行つた際其の飛火がカンナ屑に燃え移つたことによるもので人畜には被害はない

虎の畫伯來臺

虎の巨匠中島春城畫伯が來台した同畫伯は東京の美術學校で寺崎廣業を師とし其の勸めにて大正三年渡鮮し虎の研究家安中損氏に就き三年猛虎の描寫に專念、廢業師より天下第一人の折紙を付けられ其の作品は宮内省及び李王殿下の御買上げあり先年滿洲國皇帝陛下の御來朝に際しては虎十二頭の大畫幅を獻納した事もある、當分當市に滯在虎其の他得意の錦鷄、山水花鳥の揮毫に當ると

臺北市の後期分家屋稅

調定額は十八萬六千餘圓

台北市昭和十四年度後期分家屋稅の調定額は國、州、市稅合計十八万六千三十三円、人員一万六千三百九十名で納稅告知書は一月上旬發送され既に後期以上の納稅成績をみてゐるが、管理者又は所有者の異動甚しく告知書交付不能者多數に上り州、市當局は他方此種の調定を控へて之が整理に目のまはるやうな忙しさである、市では本人の利便、市の事務簡捷化、若いては完納斷行の名望の爲にもこの際納稅者側に於ても資貸取得の場合は忘れず申告をなし告知書未着の時は至急申出るやう希望してゐる

待合、藝者屋營業の取締規則制定

花柳界の三業分立の結果台北市内には待合一軒、藝者屋二十六軒の設置を見たが未だに之等に對する取締法規が存しないため台北州保安課では新に待合、藝者屋營業取締規則を制定することとなり目下草案を急いでゐる

大安公の學藝會

台北市大安公學校では二十一日（日）午後一時から同校講堂で學藝會を開催の由

定期航空

△内臺定期航空（下便）あそ號は十九日午後五時四十分臺北着、乘客は山田二朗（移出入商）青木文哉（青木商店員）外二氏

富士丸（來航）

貨客滿載南下快走中二十日午前十一時三十分基隆著外着の豫定、二荒伯、高砂ビール異役所井賀次郎氏外多數（十九日着無電）

けふの天氣

臺北地方　東の和風後時々雨

北部地方　北東の疾風後時々雨

△昨日の氣溫　最高二〇・六度（午後四時）最低一一・八度（午前六時）（臺北測候所發表）

明るい名刺　本町二丁目　電五六一七　精美堂

父慶秀儀豫て病氣の處療養中の處本月十九日午前九時逝去致候間此段生前の御厚誼を謝し謹告仕候也
追而告別式は二十一日午後二時自宅出棺佛式により九時時自宅に於て執行可仕候
高雄州潮州郡内埔庄内埔
男　劉　開祥
孫　彩遠　彩祥
彩堂　彩彬　彩庭
彩鎮
彩隆
親戚總代
友人總代
一同

靜岡市大火義捐金募集

靜岡市未曾有の大火災に際し罹災民の窮情を偲び左記により義捐金を募集致しますから奮つて御賛同を願ひます

一、募集期間　昭和十五年一月末日限り

一、送金先　臺北市表町二ノ二〇　天龍木材株式會社臺北支店内　臺北靜岡縣人會

一、使途　靜岡市長に一任

一、領收　本會人會報に於て發表し、領收書の交付に代へさせて頂きます

臺北靜岡縣人會

石坂莊作儀豫而病氣入院中ノ處藥石效無ク去ル一月十八日午後五時五十分遂ニ死去仕候條辱知諸彥ニ此段謹告候也
追而告別式ハ一月二十一日午後四時基隆公會堂ニ於テ相營可申候
昭和十五年一月　基隆市日新町二丁目三番地
弟　石坂下健
親戚總代　山村鉄雄
乾山本直一
川村竹虎男
横村義岡
松江時五太
河宮元泰
木辻喜之次
近田義徹
小本坦治
中崎秀郎
吉本晄助
山泉種次郎
尾之内藤
松小藤藏
和山昌信
山梓眞
古欽吉
許の
顏山
古
友人總代 …二郎　雄　桑　賢　ぶ
基隆婦人會

本校々長石坂莊作殿去ル一月十八日午後五時五十分死去致サレ候條此段謹告候也
昭和十五年一月二十日
基隆商業專修學校

當社監査役石坂莊作殿十八日午後五時五十分死去被致候間此段謹告候也
昭和十五年一月二十日
臺灣高級硝子工業株式會社

鐵管に優る
ゼニス®パイプ
水道管　排水管　工場用送水管　集水管　一般下水管
台灣ゼニスパイプ株式会社

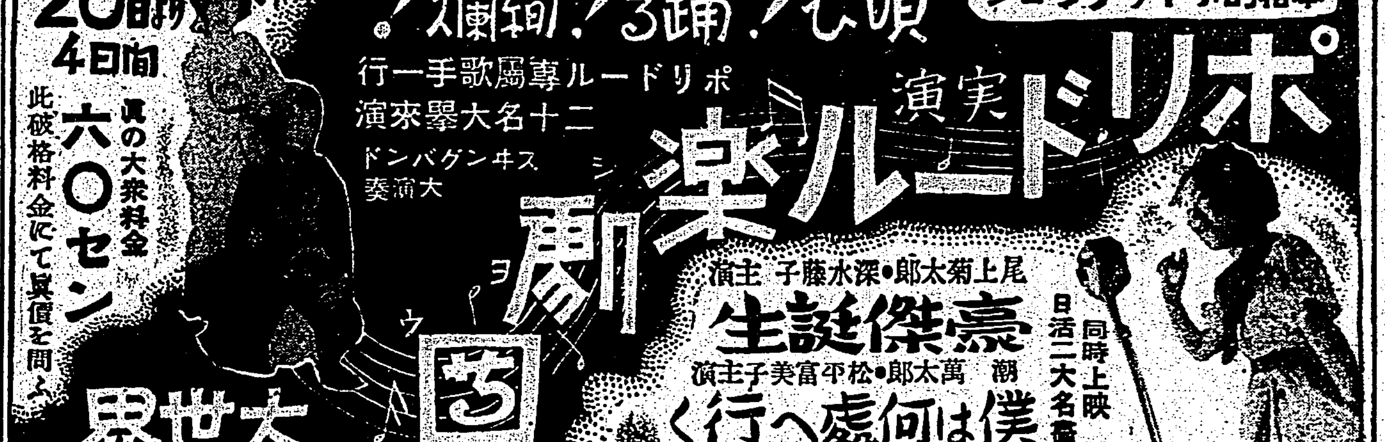

嵐璃德　市川右田次　合同大歌舞伎
▲二十日二十一日替り狂言▼
一、安珍清姫日高川
二、實録三勝半七あかねぞめ
三、陸奥白萩老婆政岡
四、增補菅原傳授松王下屋敷
五、所作事京人形
連日滿員御禮申上ます狂言は二日替りで全部取替上演して居ります御座席もお取りして居りますから早々お申込下さいませ
榮座
電話一一四一

耳鼻咽喉科　宮島醫院
本町二ノ六九・電話五六八四番
入院室完備　院長醫學博士宮島靖

眼科　内科　森醫院
新起町三ノ一〇五五番地（新起町派出所前）
電話五三二八番・森三郎

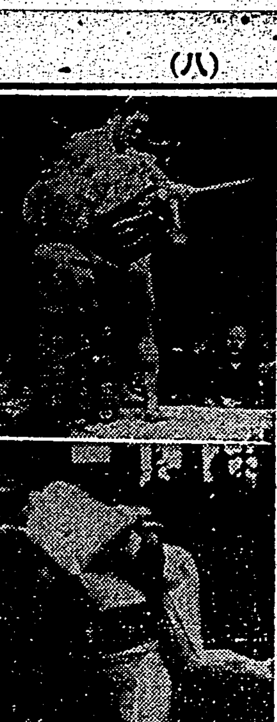

中日近くの熱戦

【上】男女川を寄切つて老雄大潮の金星【下】好調の照國、大邱山を高々と吊出す

形勢逆轉東リード(九日目)
相模善闘して名寄に惜敗

双葉、佐賀ノ花は左で首を捲き左から強引な上手投を打つを大和下手投に打返し残るを寄倒して勝は大和の老巧より佐賀未だ若しくと云ふ所である

鯱ノ里(突出し)笠置山
鯱ノ里立合から激しく突張り遮二無二突出して勝は笠置突張れの立ち遅れと云ふ形か

照國(寄倒し)綾若
照國猛烈に突張り左を入れて寄るを綾若右に首を捲いて大きく首投一番、照國傾いたがよく残し更に寄る所を綾若左の内掛けを見せたがそのまま寄倒して照國の勝

五ツ島(肩透し)九ケ錦
早い所立上るやガップリ右四つから五ツ島差手を抜いて綺麗に叩き込みの勝

大邱山(出し投)掛甲
大邱激しく突張り掛甲タヂタヂとなつたが残して掛甲得意の左上手から大きく出投一番、掛甲土俵際に残したと思はれたが踏切りあつて大邱の勝

名寄岩(出し投)大潮
玉ノ海(突出し)鯱ノ里
玉ノ海怪力を利して立合から突立て正面土俵へ突出して勝

安藝海(下手投)大浪
立上るや大浪突張つて出たが安藝突張して左四つ、安藝ガップつて正面土俵寄り大浪廻り込んで裏正面まで逃げるを安藝殘を見て左から下手投捨つて勝

名寄岩(打棄り)相模川
磐石(掬ひ投)前田山
羽黒山(掬ひ投)出羽湊
男女川(叩込み)金湊
双葉山(吊出し)鯱ノ里
打出し六時四十三分

立勝野(押出し)常錦
照日錦(內掛け)國奧錦
國光(突出し)藥師山
雷門(突出し)八幡錦
双見山(打棄り)備州山
增位山(突落し)山陽山
鶴華山(叩込み)鶴嶽
加古川(外無双)番神山
三船浪(上手捻り)武ノ里
冨田灘(上手投)布引
佐渡錦(寄倒し)二瀬川
鹽川(突出し)鹽奥里
若浪(寄切り)潮美川
開谷(吊出し)白露
十三錦(叩込み)小島川
松浦潟(叩き込み)一渡
源氏山(上手投)倭岩
四海波(上手投)桂川
巴潟(押切り)櫻錦
幡瀬川(小股掬ひ)肥州山
藤ノ里(叩き込み)冨士ケ嶽
青葉山(吊出し)神東山
旭川(掬落し)鹿島洋
鶴ケ嶺(浴倒し)龍王山
大和錦(寄倒し)佐賀ノ花
立上るや大和右から左を入れて

春場所大相撲星取表

東方(九日目まで)

力士	星取
双葉山	[illegible]
羽黒山	[illegible]
名寄岩	[illegible]
玉ノ海	[illegible]
掛甲	[illegible]
照國	[illegible]
大浪	[illegible]
大潮	[illegible]
金湊	[illegible]
佐賀ノ花	[illegible]
磐石	[illegible]
青葉山	[illegible]
旭川	[illegible]
冨士ケ嶽	[illegible]
巴潟	[illegible]
鶴ケ嶺	[illegible]
鯱ノ里	[illegible]
小松山	[illegible]
九ケ錦	[illegible]
桂川	[illegible]
幡瀬川	[illegible]
源氏山	[illegible]
松浦潟	[illegible]
小島川	[illegible]

勝105 負93 分… 預… 休1

西方(同)

力士	星取
男女川	[illegible]
前田山	[illegible]
安藝海	[illegible]
綾昇	[illegible]
五ツ島	[illegible]
笠置山	[illegible]
兩國	[illegible]
松ノ里	[illegible]
綾若	[illegible]
龍王山	[illegible]
鹿島洋	[illegible]
出羽湊	[illegible]
大邱山	[illegible]
肥州山	[illegible]
相模川	[illegible]
出羽花	[illegible]
駒ノ里	[illegible]
大和錦	[illegible]
櫻錦	[illegible]
藤ノ里	[illegible]
神東山	[illegible]
四海波	[illegible]
一渡	[illegible]
倭岩	[illegible]
九州山	[illegible]

勝102 負94 分… 預… 休9

けふの好取組

相模川 — 九ケ錦

立合にやゝ軟かすぎる嫌のある九ケ錦を相模が得意の剛腕で遮二無二突張つてしまへばそれまで、残つて左が入れば寄身も鋭いし下手投のある九ケ錦の歩と云ふ一番であるが左を差してホッと一息入れると羽黒の如く怪力に捗られる虞れがある。四つに渡つてからの寄身に脆い自分を知つて相模が真向微隙を突立てることだらうがまづこれが功を奏すると見るべきか

綾昇 — 玉ノ海

組んでは両廻と玉ノ海怪力の上突張りがものを云ふか、綾れば右の相四つで玉に強引な下手投と寄りがあれば綾昇には得意の足癖がある、玉が對肥州山の如く除りにも強引な投を見せると巧に切返しを喰ふ恐れがある、又玉ノ海は腰の高い寄身は土俵際の巧い綾昇の打棄りに持つて来いで玉ノ海が危り気味な勝味に行けば行く程危険性は多い、綾の下手廻しを切つて差手を殺せば玉、十分の右四つから纏れば寄り身の強い綾昇と見るべき一番である

五ツ島 — 名寄岩

前場所は四日目に顔が合つて右をのど輪左を苦にかゝつて一気に押倒し五ツ島の勝となつてゐるが今度は名寄も考へて立合に引張り込まず逆に突張つて出るだらう殘つて五ツ右の名寄左で差手争ひになるがまづ差味のいゝ五ツの勝手となれば名寄苦戦は免れない、五ツは上背の胸に胸を出して大きな相撲を取る力士だから名寄としてはここが付け目だがもし右差し、左の腕組を引付けて頭を下げたら五ツ島七分の相撲で、ただ両者のいゝ名寄の粘りがものを云ふかどうかの問題だ、今場所の調子を勘定に入れて五ツ島六分の相撲と見所だらう

鹿島洋 — 羽黒山

前場所は八日目禍寄りの勝負けで鹿島の勝敗となつてゐる、鹿島が立合に例の猛突猛進に出たら羽黒めつきり相撲が狭くなつてゐる羽黒に叩き込みを喰ふかも知れぬがこれが残つたらそれまでだ、羽黒が貫禄を見せてまともに受ければ右と左の差手ひとつなつて結局差手に慾のない鹿島の差負で左四つになると思ふ、ここで鹿島が差手に構はず息を肝かずに煽つて寄立てると土俵際も甘くなつてゐるから羽黒頗る苦戦だ残つたら投を見ての下手投あたりで羽黒の勝と云ふ所だらう

男女川 — 照國

連日大物を高々と吊出しての逞い勢を示してゐる照國が四十貫の男女川まで吊つてしまふのではないか、寄せつけまいと突張つても出足の伴はない男女の突張りでは決定的な力はなく結局照國が右を差して寄るだらうがこゝで男女が例の強引な小手でも振るとこれが破綻となるべく、男女としては差手を極めて怪力に右から大きく割出しでも見せて大涸振りを発揮し度い所だが前捌きのいゝ照國に早い所一気に寄られればそれまでだ、ただ今場所の男女は好調だから案外大きな相撲を取つて男を上げるかも知れない

本社主催 日本棋院後援 五段八人拔敗退碁戰

五段〇先四段 小泉重郎 (四目込出) 中止 四段●先五段 藤田豊次郎

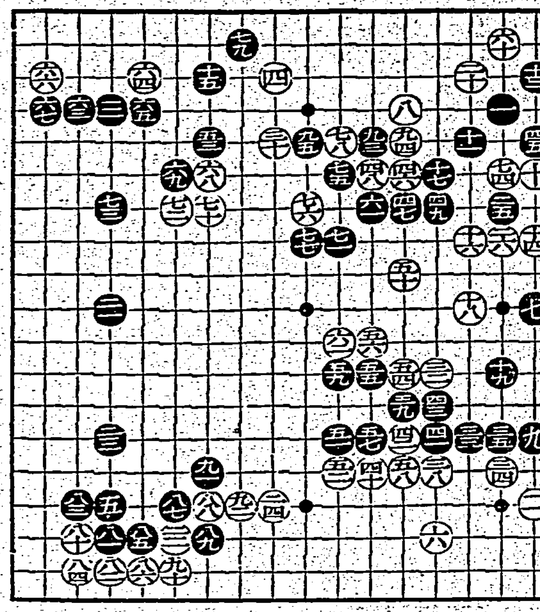

【第三局ノ八】
●七九を三 9 〇八〇れ十七 6
●八一た十七 〇八二た十八
●八三れ十六 1 〇八四れ十八
●八五よ十七 〇八六よ十八
●八七か十六 〇八八わ十六 5
●八九わ十七 〇九〇か十六
●九一わ十五 〇九二を十六
●九三ち1 〇九四と五
●九五 五

小泉氏二回勝三回目
持時間各八時間 一分以內切捨
消費時間 白 三時一〇分 黒 一時一〇分

黒隅の守りを怠る
再度上邊に攻撃開始さる

評解 七段 瀬越憲作

◇意外黒は先の一着は「をノ二」にトンで左下隅を守るものと観てゐた――恐らく諸君も同感であることと思ふ

(解説)黒七九も相當な手には違ひないが、これで八二にトブことを見へば、比較にならぬものがある。無論黒七九は八二にトブべきで、さう打つことは隅を守るだけでなく、次に「をノ十七」に打込ふ事が出來、いはゆる一石兩様の手である

×

黒七九を否定する大きな理由として、既説の如くこれを打たずとも左上隅の白が生還する手の無い事を想起されたい

◇黒が隅の守りを忘つたから、白は容赦なく八十とトビ込んだ、斯うなつては黒は八一、八三と打つ外ない、八三で八六にオサへ白八四黒八五白「そノ十五」と隅に活かすのは、この場合損である、白八四は「そノ十八」にカケツグのが普通だが、何故繋くツイだのであらうか？

(解説)白が八四でこそノ十八

参考圖(一)

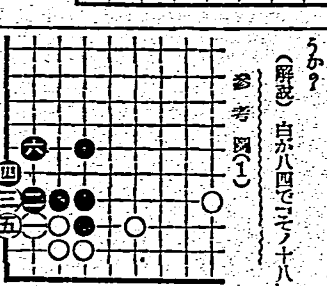

参考圖(二)

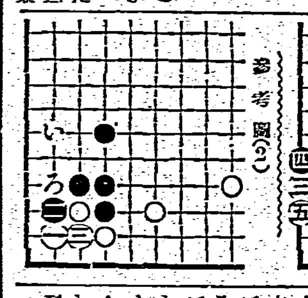

にカケツガなかつたのには、深い意味がある、さうしてそれには消極的と、積極的の二つの意義が含まれてゐる、前者は參考圖(一)の先手段分を残したのであり、後者は後日白「れノ十二」辺りに打込んだ場合「そノ十四」の利きを狙つたのである、處が白八四で「そノ十四」にカケツイで參考圖(二)の如く打つて了ふのでは、白いに打つ手が先手に利かない――黑一百三の交換に依てワタリを止められてゐるから――圍係上、後日白「れノ十二」辺りに打込んだ場合大なる相違を来たす、而已ならず黒がろこの點に先着する事になると白は(一)圖よりも隅が損である

◇黒八五乃至九一の打方は、通俗筋として排斥されるのであるが、この場合では下邊の白地に打込手がないのであるから、少しも差支ない

◇茲で黒は遡つて七五、七七と打つた儘にして一時中止して置いた上邊の白への攻撃を九三とキッて本格的に遡つて行つた黒はこの手で「よノ十一」にコスめば、左邊は全部確定地と看做す事が出來るのであるが、それではコミの負擔がある爲に成算が存てなかつたのであらう

◇さて黒九三、九五と突撃を試みた結果、既然黒上には風雲急を告げ到底平穏に及ばざる一大變化を來たした……

最高選手を總動員
けふ全臺灣選拔ラグビー

新春を飾る恒例の全台灣選拔ラグビー蹴球大會は、第十回を迎へて二十日、台北高商運動場に於て挙行される、本大會がOB選拔軍對在學學生選拔軍の形を採つたのは昭和十二年からで、第一回は淵島、林(台鉄)西田(一中OB)等を擁するOB軍に辛くも凱歌が挙つたが、第二回、第三回は連続に多數選手を送つたOB軍が連敗の記録を止め、OB一勝、学生二勝の戦績を以て茲に四度矛を交へることになつた

學生軍が瞭食、久保田、前田等完璧のバック陣を誇り、且先般花園ラグビー場の全國高等ラグビー大會で傳統の甲南高校を一蹴し、滿洲の王者ハルビン學院を完全に壓迫し乍ら引分けに喰ひ下られ、抽籤敗の不運に遭つた惡大概戰チームの駿秀を選つて豪華なラインアップであるのに對して、OB軍は川原、松村森、吉岡等三十歳から四十歳に近い完全な老兵を混へた無理な布陣であるから、勝敗の歸する處は大體察せられるが、兎も角も現在のラグビー界の持つ最高のプレイヤーを動員したこの一戦は、相當の期待が懸けられてゐる、尚ほ當日はこの一戦に先立つて、中等學校五年生選抜軍對四年生以下選抜軍の試合が行はれる、プログラム及出場選手は次の通り

後三・一〇 開會式
同三・二〇 中等五年生對四年生以下
同四・二〇 OB選拔對學生選拔
同五・四〇 閉會式

花蓮港軍勝利

台東花蓮元老對抗蹴球戰は十三、十四日の二日間台東公園外グラウンドで行はれたが、第一回戰は十三日午後二時から花蓮港先攻で開始、結局十一對一で花蓮港勝ち、二日目第二回戰は午前九時半から同所で九對四で花蓮港勝ち、三回戰は前十一時から開戰、八對七で花蓮港勝ち、元より勝敗が問題でなく台東、花蓮港兩地の老球人の綜後の意義を示し交驩の實をあげた

參加堂々十一校
州下中等學校武道大會

第一回州下中等學校武道大會は明二十一日午前九時より植物園內武徳殿道場に於て挙行されるが参加校は劍道十校、柔道七校の計十七校と云ふ盛況で、一校を第一學年第二學年、第四、五學年の三班に分け柔道は三選士、劍道は五選士で各部とも勝抜きで各班に優勝を定める訳で各部とも技術が平均してゐるだけ接戦を演ずることとなるべく、各々州下の霸權を目差しての奮闘は見ものであらう、出場校左の通り

▲劍道の部 北一中、北二中、北三中、基隆中、北商、北二商、北工、淡水中、宜蘭中、國民中

▲柔道の部 北商、北一中、基隆中、北高校、北二商、北工、臺北中

ホッケー支部大會

去る十四日高校の優勝試合を兼ねた練習試合を行つて幸先よいスタートをホッケー聯盟では矢継早に今二十日、明二十一兩日高校運動場に於て第一回台北支部ホッケー大會を挙行する、参加チームは成年部七、中等部三の十チームで日程左の通り

▲二十日
後一・三〇 入場式
二・〇〇 高等對北一中 (審判―柴地、北原)
三・一五 クラブ對成業 (審判―池田、上野)
四・一五 帝大對高商 (審判―片岡、山本)

▲二十一日
前九・〇〇 高校對成業 (審判―立花、万波)
一〇・二〇 北一中對北商 (審判―万波、池田)
後一・三〇 日東化對高校・教職員 (審判―小島、河井)
〇・五〇 帝大・高商勝者對クラブ・專賣勝者 (審判―柴地、北原)
三・〇〇 北商對高等 (審判―近藤、立花)
四・一五 成年部決勝 (審判―近藤、立花)

一高女の競歩大會

台北一高女では今二十日全校生徒の競歩大會を挙行するが順路は午前九時二十分學校を出發京町公學校に到り北投を出發點として一万米のコースを競ふ訳で午後一時頃競技終了の豫定であるが記録一時間五分以內の者には賞入賞を發興する由、尚これまでの最高記録は本山トシ嬢の一時間一分である

臺日漢詩壇

選者 魏清徳

秋日偕鶴仙旭仙登花岡山 曾東榮

步上花岡山。夕陽照層巒。放眼太平洋。永天共蒼蒼。秋盡捨飛。冷然御風善。胡雲入世間。壤壤雞鳴。登臨異不淺。愛茲山水良。良友同遊行。藉石坐棕陰。話對談文選。

堀部安兵衛 (145)

一龍齋貞山演 矢島健三畫

箕輪の里(三)

文「コレ々文助、居らんか」

助「ヘエ々」

五「兵隠殿の御所物を直して上げい……ついでに圖をまいて置け」

押實で何も思ひも及び立てるやうな工合だから、千坂兵部も仕方なく寢を告げて立帰り、之を親御の先代の千坂兵部、只今は隠居と號して楽居の身、五左衞門との話果を申述べると、

隠「イヤさうであらう、悴や彼の男は如何に前六弁を揮つて説付けようとしても、容易に承知はせんだらう、併しその儘で了に肯れば、事に拠ると浅野浪士へ助太刀せんとも限らぬ、万一左樣な事になつては甚だ不都合、矢張り當家へ召抱へなければならん、乃公が行つて連れて参らう」

兵「父上御無用に遊ばせ、悴々も行つて強情な鉛壊主で……」

隠「イヤさうでない、乃公が参れば否應は云はぬ同道致して見せる」と聊に一物ある千坂隠居、翌日一僕を従へて、五左衞門の住居へ遊つた

隠宅に現はれた、見ると誠に閑雅な住居――隨分乱暴な男であつたが、流石は老る年で大きに温和しくなつたと見える、と思ひながら参ると、表へ聞えるヤッ、エイッと云ふ氣合、その声が臍へピリッと沁み透る勇しさ、隠居老人庭の木戸へ立寄つて内を窺いて見ると――此方は五左衛門入道、今まで書見をして居たが、騒く気が苛つて來たので庭へ下り立ち、五貫八百匁もある鉄の樽を取つて頭上に振り絞り、ヤアエイゝと云ふ氣合を掛けながら風を切つて頻に打振つて居りましたが、頓て件の鉄樽を傍へ投捨て、縁端にドッカリ腰を掛けました。所へ下男の文助が茶を汲んで持つて参ります。

文「旦那様、お茶でも召上れ」

五「オオ有難い、手拭ひを持つて來て呉れ、大分汗になつた……しかし好い心持だ」

文「旦那様は大層な御力があらつしやる、此の鉄の樽を振り廻すに何の事はねえ、わしも鉄の錠を振り廻すやうなものだ」

五「貴樣と乃公とは性質が違ふ。テが無い、昔は十俵や十五俵のものを振り廻しても、さのみ疲れは覺えなかつたが、年の故か、僅か五十俵の樽を二振り振ると、大分身体も疲れて汗も出るわい」

文「偽り御無理さつしやらずに、ラチ程に楽にしたら如何です」

五「まさか、そんなものは無かつた」

隠「頼む」

文「ヘイ入らつしやいまし何方様でございつしやる」

隠「儂は昨日参つた千坂兵部の父隠居と申す者、ちと御主人に御目に掛り、昔話など致し度く取次いで呉れ、どうか宜しく取次いで呉れと、竹馬の友隠居といふ者が來たといへば御主人は存じて居る筈……」

文「ヘエ左樣で――エー旦那様、是々と云はれる御方が参りました」

五「ウムさうか、座敷へ通して置きなさい」

文「畏まりました――どうぞ此方へお通り下さいまし」

座敷へ案内を致しまするると、五左衞門ヌックリ立出で、

五「是は々千坂氏、久々で御目に掛る、何時も御無事で結構と云ひたいが、ソウ共許なども疾に死ぬ年だに、まだマゴマゴ致して居られたか、イヤモウ長命など勿體ない、サッサと冥途へ引越した方が宜かりさうなものだが……」

酷い挨拶があつたものです。だが隠居老人ニッコリ笑つて、

隠「ハハハどうも死際が参らんければ死ぬ訳にも往かん、併し世の中に存へて居ればこそ、古き朋友の顔も見られるといふものだ……時に伊豆、昨日は悴が参つて頼み込んだ一件、どうだ上杉家へ來て貰ひたいと思ひ迎ひに参つたが、早速今日同道して呉れまいか……」

家庭 みやこ染
品質本位 染めよ 活せよ 廢品衣服
本舗 株式會社 桂屋商店 東京・名古屋・大阪・京都

肺・肋膜・胃腸
ドライアーゼ
食前服用 食後服用 食慾亢進 消化代謝
說明書進呈
發賣元 白井松新藥部 大阪市東區平野町一丁目
東京代理店 鳥居商店 東京市日本橋區本町三

流感・肺炎 其他熱性諸症 治療豫防藥
オムニンコメット
非特異全免疫劑の世界的最良品として全國醫界の絶讃を博せる新注射藥!!
(特徴) 總ての熱性、炎衝性、傳染性、神經性、化膿性諸病に神速的確に奏効す、特に結核熱に著効あり
(文獻贈呈)
發賣元 株式會社 黒田藥品商會 本社 大阪今橋二 支店 東京市本町三

結核 虚弱體質
・劃期的治療劑・
ハツモンコメット
本劑は特殊の酵母及び數種の非病原菌より得たる注射藥にして本劑中には活性酵素、高單位のヴイタミンB1ヴイタミンADE、アミノ酸、カルシユム、マグネシユム、鐵及有機性燐等を含有す。
結核性諸疾患・病後衰弱 虚弱体質・腺病質兒童
に對する最も合理的にして治療と榮養を兼ねたる本邦嚆矢の健康注射劑!
大學・陸海軍・滿鐵其他各官公私病院の御採用品
適應症 肺結核、肺浸潤、肺尖加答兒、肋腹膜炎、眼結核、腸結核、膀胱結核、慢性濕疹、小兒腺病質、一般虚弱体質、榮養及食慾增進等に卓効あり
包裝 皮下用〇、五cc 一、〇cc 二、〇cc 靜脈用五、〇cc 一〇、〇cc 各一〇管入、三〇管入アリ
【全國有名藥店在】
大阪市東區今橋二丁目 株式會社 黒田藥品商會 支店 東京市本町三丁目

糖尿病 内服劑の新發見!!
チアベトン
最新の學說と特許の方法により、特殊保護物質を發見して不安定なるヴイタミンC及びインシュリン様物質を經口的、治療的に最適の状態に安定化せしめたる所謂ホルモン・ビタミン療法劑にして、之等結合成分の綜合特殊的作用は血糖、尿糖を速かに下降せしむる他、インシュリンの注射療法にては期待し難き便秘、口渇、腫脹障害等の消失、體力恢復極めて顯著なり。
天然ビタミンCとして學界に拔く實用せらる
專賣特許(日本)
詳細文獻呈送る
發賣 日本藥品洋行 大阪市東區道修町

痔 痔疾・潰瘍特効劑
ヘルミチン
ヘルミチンは潰瘍面に對し適確なる消炎鎮痛乾燥作用を發揮し同時に腐爛面の肉芽促進と表皮形成に偉効を奏するが故に内外痔核 痔出血 脱肛 瘻瘍 痔瘻を始め一般潰瘍 創傷 火傷の治療に旺んに實用せらる
定價 坐藥 軟膏 [illegible]
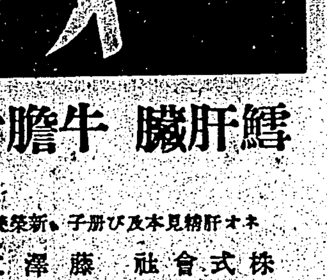
体力は武力 國力 生産力 (ネオ肝精懸賞募集健康標語入選)
服み易い肝油精劑
ネオ肝精
鱈肝臓 牛膽汁 配合 (發明特許)
ネオ肝精は貧血結核の治療劑たる肝油の特長と胃腸強化劑たる牛膽汁の協力により發育生長增殖の全生活機能を旺盛ならしめ虚弱体質の強健化に貢献する!
しかも従来の肝油劑の如き消化困難・下痢及び胃腸障害等を一掃し且つ脂肪(肝油)を溶解して有效成分を完全に消化吸收せしめる點 普く推奨を博せる所以に他ならぬ
適應症 惡性貧血其他各種貧血性諸症・肺結核・肋膜炎其他結核諸症・ビタミン缺乏症・腺病質・佝僂病・夜盲症・神經衰弱・過勞・早老等
定價 [illegible]
ネオ肝精見本及び冊子・新榮養讀本・無代送呈
株式會社 藤澤友吉商店
大阪市東區道修町・東京市日本橋區本町
京城府西小門町・奉天加茂町
NK1501